明治卅九年九月廿日第三種郵便物認可
中華郵政局掛號認爲新聞紙類

盛京時報

戊辰年拾壹月十八日
昭和三年十一月二十九日
中日紀元大典紀念刊

◎本報價目◎
每張現大洋五分
每月現大洋九角
▲外埠連郵價目
每月現大洋壹圓
半年現大洋五圓五角
全年現大洋拾圓
▲告白刊資
一行五號字十五字起碼
一日每行現大洋壹角
刊資期間長另議

發行人 菊池貞二
編輯人 石原庄太郎
印刷人 宮川貫作
發行所 盛京時報社

時論
歡迎粵飛機

[illegible]

湘省軍政問題圓滿解決
李宗仁派葉琪來湘接洽

[illegible]

荷使歐登科之談話

滬訊云。各國外交家。現與國民政府接洽關稅會問題。紛紛整據。荷使歐登科亦其中之一人也。聞歐氏在滬。尚擬小住一二日。於本月即末回平。字林報訪者。曾於前日往訪。荷使曰。予亦以爲中國應有關稅自主之權。荷政府亦以此爲文明國家應有之權利。蓋有之値百抽五稅則。係中英條約所規定。在當……

財部將召集鹽務討論會
十二月十日以前開會

南京訊云。新任鹽務署長鄒琳。自就職後即積極改革鹽政。前以從事整理各地鹽垣。以爲改革之張本。最近又呈准部長召集全國鹽務討論會。專以整理全國鹽務及改革場產運銷緝私規則等事項。會員除現任鹽務人員外。並羅致富有學識經驗之鹽務專家爲會員。定由十二月十日以前開會。但各會員須於一日前報到。茲錄簡章如下。第一條。由財政部鹽務署。爲整理全國鹽務設立本會。……

財部駐平收入

[illegible]

李請閻運賑糧

[illegible]

新詩

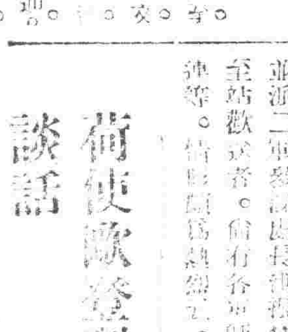

◇一段幽夢

(續) (慕 寶)

我將給你一句愛之甜蜜解你之渴！瑞兒倒受了醺醉的愛纍快樂深沉流搖使我舒豫而醒酕。憂悶愁雲驅散之雲即刻……

◇莫我忘

(萬 成)

隨開了心砧。生命之昭示於今我還得殊多！咿啊。咿啊的村野水車聲音。喚回了縹緲幽夢自夜草谷之間。總紗樹貼神若拏的聚斯一默念中心仲徘多懸影兒併合了雜分。是光爛珊地在草上飄浮。你將『莫我忘』深深地刊上我寂寞的胸臆。披着重創的心臟，輻湊我忘」的嵌鑲。

才重生了。重生了生命的新光。我啊。才將的(Cupid)金箭射嗚

△

魂兒在兩地躊躇。月兒多情地幾度來探望。芽花相思汁滴滴地流入你嬌媚的眼睛。不然啊。『莫我忘』仍在我聽神經裏迴響。何堪那月兒偷同心弦啊愉悅？更那堪又撲滅了生命的新光！

△

期待。期待到桂花兒醉人地閃金流香。

一般的男孩般的女郎。翺翔。翺翔到我的尸旁擁着我冷熱烈的胸臆。悽，地同唱出。『莫我忘』，『莫我忘』

△

期待。期待到木芙蓉嬌艷競放。流浪的旅人啊。那深情的瘋狂。漂泊。漂泊到我的尸旁。摺着我已永去的胸腔。慘無地吼吟着。『莫我忘』。『莫我忘』。

△

期待。期待到梧桐葉相抱鳴咽 (未完)

哈爾濱裕慶德毛織工廠專銷部

大贈獎 两萬元 (註册商標 太少獅圖)

開獎在邇請爲注意

寒露乍凝。肅霜漸冷。轉瞬間。又將冬至令節矣。値爲提花毛氈大贈獎開獎之期 諸君豈猶憶及否耶

特再敬告 希各注意 發財良機 幸勿失焉

頭獎 獨得大洋壹千元的獎品

本年冬至節 即陰曆十一月十一日 陽曆十二月廿二日 在哈爾濱當衆開獎

凡買提花毛毯一床即贈獎券一張 各埠均有代售 賜顧一律贈獎

本廠所織呢絨毛毯各種原料。精純是用中國出產之羊毛。而提花毛毯。尤屬織造精良。顏色優美。花樣翻新。春秋四季。適用咸宜。家居旅行。特別方便。贈送親友。陪嫁姑娘。迎娶新婦。以及喜壽喪儀。製作禮幛。最爲雅觀。尚協有益社會惟一之良品。種類繁多。定價極廉。政府注重商工實業爲懷。特准概免稅釐。本廠爲謀提倡起見。不惜鉅大犧牲。特別贈獎。所以勝者爭先。咸屬熱心國貨。踴躍賜顧。易勝榮幸。

二等獎各得大洋五百元三等獎各得大洋壹百元其餘能中獎者數目繁多不及細載

本廠工專銷部 地址 哈爾濱道外正陽二十道街八道街口

本廠分莊 上海法界吉祥街 天津北馬路獅子胡同 奉天省城小西關

廣告

上海青島行(滿輪航路) 十二月五日 十一月三十日 十二月三日
天津行 十二月一日 十一月三十日 十二月三日
龍口行(往復) 十一月二十八日
香港行 十一月二十九日 十二月五日

大連汽船株式會社 電話四一八五番

車船貨客經理店 永和公司 大連山縣通六番地 電話七二七五番 七八六八番

王旅長鳴謝

恭頌德政

安東分館遷移啟事
敬啟者敝社現因原館房狹小不敷辦公。於十一月二十六日遷移至二道橋下新房。照常辦事。各界如有訂閱本報刊登廣告者。望至新址接洽爲荷。此啟
安東盛京時報分館謹啓

聞
[illegible]

天新祥綢緞莊廣告
本號新到秋季應需各種綢緞呢絨一律八扣 大出賣兼售口外高尙羔皮 定價極廉如蒙賜顧無任歡迎
內廣杭州武林公司綢緞批發處
中國電話二一四八二
奉天鼓樓南天新祥綢莊啓

擬租住宅廣告
有人擬在商埠地或西關附近租得住宅一所計需正房五六間及役室廚房廁所俱全每月租價約在現洋一百五十元以下有願出租者請向盛京時報社(中國電話一一六八號日電話二十二號)接洽

東三省保安總司令部軍官教導隊佈告
[illegible]
監督高維嶽

介紹良醫良藥
北風起氣候驟寒一般體虛肺弱之人感而患咳者極衆苟不經心治癒咳久震傷喉嚨肺葉等部始而聲啞聲嘶繼則咳血哮喘肺炎肺癆等重患發生則性命堪虞矣
利亞保肺露
專能清痰順氣止嗽平喘葯味芳香甜美婦孺皆樂服之
定價每大小瓶大洋二元
奉天總發行所大西邊門外路南 利亞藥房
再啓者 奉天城內分發行所 五洲大藥房 大成大藥房 本號現聘名醫 奚禮斯大夫除星期與節令日停診外餘則每日下午二至四時在本號樓下應診
利亞藥房謹啓

長春協和商場開幕廣告
重省新築西式三層樓房一所月綢緞綺羅呢絨布帛靴冠衣料無不齊備今擇於十月十二日正式開幕若非賜顧贈品惠我諸君移玉駕臨爲盼
本商場爲酬答主顧擴充商業起見不惜原價及大小軟毛直毛皮九扣者即有優美

▲注意▼
物美 價廉 機製棉花
係用國產原料經以化學之研究歷多次之試驗始獲良好效果此棉特色爲富有蓄熱性用以舖絮衣被較土製棉尤爲溫暖對於大衆被服更可節省經濟本廠創辦甫及經年而在東三省銷路已將普遍今復精益求精用上等長絨棉花加以藥品消毒純潔無比較諸土製棉花絕然不同而定價格外從廉再因北方製被褥等習慣用捲棉自己絮袴極不方便且易破損特聘南方高等技師用消毒棉花製成被套外用紗網輕重皆備取價極廉省工省錢又能耐久惠各界未及周知特此廣告備蒙惠顧無任歡迎各貨價目如下
普通製棉七種 每斤自現大洋一角二分起至四角止
消毒製棉 天字每斤現大洋六角貳分 地字五角八分
紗網套 福字每斤現大洋七角 禄字五角
另備各種及鮮細花名價目單索取即奉
奉天東北製棉工廠謹啓
本廠地址 在大北邊門外八王寺東李家園子胡同 中國電話二一五九
分銷處 南市場東北棉業公司 大東邊門外兵工廠棉棧 小西邊門裡興立公司

謹述臨江縣知事張公維周治臨政績

[illegible]

臨江縣商會 農會 教育會 木會 船會 同啓

天下第一婦女靈藥 驚天動地救人無數

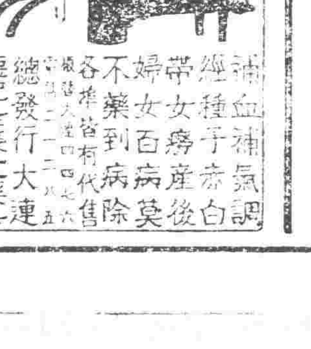

女界福

補血調經 種子 赤白帶 婦女產後百病 不藥到病除 莫售 各埠皆有代售 總發行大連德記金棧大藥房

注意！黑龍江省陸軍教導隊招生展期廣告
現屆本隊招生報名期滿誠恐遠道僻陬未便週知致有志青年徒抱向隅除前報名諸生仍照原期考試外茲再將報名日期延至十二月十日十二月十五日考試特此登報聲明

幹線

[illegible]

劉珍年復活船舶稅
向領事團要求同意
(二十七日紐約發電)

劉珍年令芝罘交涉員各各國領事聲明去冬張宗昌因各國領事抗議所停止之船舶噸稅擬再復活徵求同意據領事團二十六日會議之結果決定拒絕而劉珍年氏又經內地各稅捐局長照會各國領事爲救濟膠東地方兵亂水災須徵收饑饉救濟稅並此後三個月期間蛋類自轉車稅及其他各種稅金增加一成附加稅

劉軍強佔芝罘鹽務
(二十七日芝罘發電)

有馬鹽筆者經劉珍年任爲芝罘鹽務稽核處長於廿六日午後突至鹽務稽核處向處長接收任事當被拒絕[illegible]且強制暫行接任

撤廢治外法權問題
俄德比意已公約同意
(廿七日[illegible]發電)

本日發表之意大利與中國所訂新條約及前日之比利時與中國所訂新條約皆載明承認關稅自主撤廢治外法權[illegible]公約計有俄德比意四國尙保留適用[illegible]

英皇儲返國
(倫敦二十七日發電)

在非洲旅遊中之英國皇太子殿下因[illegible]病狀[illegible]急遽回國

湯姆抵南京
(上海廿八日發電)

國際勞動局長湯姆氏日前抵南京[illegible]

山岡順太郎逝世
(大阪廿七日發電)

大阪財界[illegible]山岡順太郎氏於廿六日[illegible]逝世

軍人殺妻事件解決
(北平二十七日發電)

駐防西苑之第二集團軍第二師[illegible]檢驗因之[illegible]本日赴地方法院訪問檢察官表示[illegible]長罪名以便交付軍法會議審議等情於是該問題告一段落[illegible]檢驗屍體

湘省共匪蹂躪各縣
(長沙廿八日電)

據長沙來電稱近日湖南省南部各縣被共產黨之[illegible]要如左
永興縣境被害人民計八千三百五十七戶被殺者計七千七百二十六名房屋被焚者計二千九百七十九戶損失達數百萬圓以上[illegible]被殺者九千三百七十八名計被焚房屋四千八百戶[illegible]二千餘人損失超過數百萬其他桂陽宜章郴縣資興等縣被害亦頗重大

李濟深南返後之粵局
陳銘樞有允任省主席意
各廳長將來之人選問題

廣州通訊云。粵省政治軍事。自李濟深北上後。均保持蕭規曹隨狀態。一切軍政大政。[illegible]李氏回粵解決。[illegible]李濟深於十七日由滬附乘法國郵船[illegible]回粵[illegible]。[illegible]

中華建國博覽大會
擬定民國二十年在寧開會
(上海廿八日電)

[illegible]

武漢廣西系之前途
(廿六日[illegible])

[illegible]

中日交涉與英輿論
(廿六日[illegible])

[illegible]

英首一飛機墜毀
(廿八日[illegible])

[illegible]

矢田共會見叉中止
(二十七日上海發電)

[illegible]

駐日挪公使轉任
(東京二十七日發電)駐日挪威公使約翰維鈴尼爾雷得氏頃被政府調任巴西預定下月二十一日赴任

大典祝賀夜會
(東京廿八日發電)田中首相豫定十二月十二日在永田町首相官邸招待四千名之朝野名士開盛大祝賀大典夜會

中挪關約發表
(上海廿六日發電)中挪關稅新條約已於廿六[illegible]本日正式發表

贛北勦匪成績
南昌訊云。贛北之[illegible]

魯豫陝甘四省救災計劃
馮玉祥提案賑濟內容

南京訊云。最近馮玉祥氏提出關於山東河南陝西甘肅四省災況。及[illegible]。提案原文如下。
十一月十五日。友邦人士[illegible]

[illegible]

財部定期償還二種債券
第一次善後短期公債

南京訊云。財政部所發之善後短期公債。七年六厘公債與國賠款二四庫券。均應分別舉行第二次還本。以資[illegible]。業經訂定於十二月一日同時在上海總商會執行。現正積極進行。並由部長宋子文於昨日二十一日訓令[illegible]。茲錄抽籤程序及辦法如下。
▲國民政府財政部善後短期公債第一次還本。七分六厘公債第二次還本。與國賠款擔保二四庫券第一次還本抽籤程序。[illegible]

債別	本部發行善後短期公債	七年六厘公債 與國賠款擔保二四庫券
債本數	二百萬元	二百廿九萬六千元
付息數	預付	一百卅八萬二千元 八萬二千五百元
抽籤還本	民國十七年十二月卅一日	民國十七年十二月卅一日

[illegible]

國省軍勦匪成績

[illegible]

中國無線電信之現狀
管理處長陳[illegible]之談話

[illegible]

豫西勦匪近聞

開封訊云。據豫西來客云。豫西數縣[illegible]

川中軍訊

四川訊云。自中央裁兵議案通過後。楊森即將該部十一師名義裁撤。[illegible]

何紹南
談平磁護路

北平訊云。廿二日午後四時。某記者至天安門內平磁護路司令部。請何紹南司令。[illegible]

經濟欄

◎連擬開期綿線市

大連商品取引所綿線市場採取現貨方法迄無斯貨取引人組合方面以爲不然乃于廿七日特開委員會關于添開期貨交易決定具體方法並擬請取引所當局爲之實施云

◎東山糧西運近況

[illegible]

◎聯運費兌換比例

[illegible]

◎滿鐵沿線之農業

[illegible]

◎陝組織市農政場

[illegible]

◎日絲綢輸華大減

日本近年來絲綢[illegible]

◎倫敦橡皮[illegible]

◎開原油坊[illegible]

◎朝鮮牛[illegible]

氣象

本日預測 晴後陰
昨日溫度 最高[illegible] 最低零下一五度五

恭頌駐慶城周團長德政
奉吉黑電政監督處通告
合大名倉營業
總行 日本東京京橋區銀座通二丁目七番地

五淋白濁必治之靈藥

哈郎淋濁丸

世人欲根治五淋白濁一切之惡症、以享受家庭之樂事、則宜速服哈郎淋濁丸此藥係德國哈郎博士之秘方環球無二之奇劑、其殺菌力異常猛烈、一入腹中則因化學作用以殺滅毒菌其効百發百中眞如神、凡急性淋症之溺澁滯濃汁漏泄痛苦難忍者固無俟論即雖慢性之頑症久經歲月者大抵服用大瓶一箇、則可全治、更欲其速治者除服用該藥外宜用哈郎洗淋水洗滌尿道以此兩藥、內外調治則雖極難治之症約三日已覺輕快一星期可全治世之患淋症者、蓋速用此良藥以免其痛苦、世上諸君請試服此哈郎淋濁丸以知本藥房言之不謬

藥價 大瓶 大洋二元 中瓶 大洋一元兩角 小瓶 大洋陸角

發賣所 大連山縣通 順和公司大藥房

註冊商標

紅粉白粉

諺言「紅粉贈與佳人」然如近流行白粉換紅粉贈與佳人、白粉就是味の素、因味の素比紅粉有實際的靈效多些、眞合新時代女性之心理

理想的調味精粉

味の素

（味之素）

C—175

益血肥肌葡萄酒

赤玉牌葡萄酒

赤玉有此神效故每食前飲一杯久之必奏血液之循環良好血色紅潤我等日常言之櫻色顏色唯有常飲赤玉葡萄酒耳

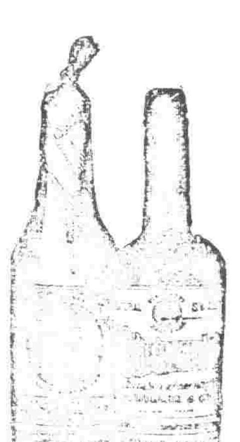

GIM

清血 KP 解毒

喜肥力

凡人之生長皆賴乎血液之週流而血液之週流乃所以健康肢體舒展氣管之關要也故血液稍有虧損體質因之衰弱敵染力繼之而減少外毒遂乘虛而入即醫書所謂血勝毒則敗之血敗毒則勝之實斯理也然毒性不一毒質各異論毒之最烈者莫甚於花柳毒也輕則害及終身重則傳遺後嗣設治之不善即有性命之虞凱輯氏兄弟大醫生洞觀斯情實難袖手故採選上等清血解毒藥材經專門化學藥劑師提取精液毫無雜質藥性溫和而不猛效力宏富而不燥爲達和者易於飲服實係清血藥中之一大王也 凱輯氏兄弟大醫生聖藥喜肥力 係清血解毒無上之佳品此藥功能清理血液洗除遍身之濕毒及諸種潰瘡使病者添置白血球增加敵染力發達筋肉活潑血液專能減遂毒質使毒循序而出不遺根基凡服此藥者定能脫離病域而登壽世非虛語也凱輯氏兄弟大醫生內服清血解毒喜肥力

主治清血解毒除滅化瘤。皮膚斑點。梅毒痲瘡。骨節疼痛。癩症胄脊喉鼻腫潰。升頂脫後。梅性疥瘡。腳氣。毒性結核。軟硬疳疾。血分不清。虧氣虧血。男婦各種。癆瘟及。婦女花柳梅毒症。或毒性不孕或因毒菌經。或梅毒化胎。或子宮作潰。或毒串終身不孕。赤白帶下。信水差前差後或終日淋漓不止。以及脫落毛髮。頭瘡痔瘡。喉痛音啞。毒染耳聾。或梅毒入骨。一經服用。百毒俱消。血液立清。元氣恢復其身體之前壯。設無病之預防。或疑似之毒症。及直接傳染。間接傳染。均可服用。故西人每以凱輯氏兄弟大醫生聖藥喜肥力均贊爲血清誠哉斯言也。

中華代理店

北京各大藥房均有經售 天津各大藥房均有經售 通州心順成 營口萬順成 營口義順成 綏中縣東和堂 義縣大增堂 錦縣福金生 唐山安大藥房 秦王魯永熾昌 山海關公和祥 煙台福興昌 興城德之堂 旅順仙興局 旅順大德堂 金州義藥局 瓦房店天和堂 呼蘭河天和堂 海林站會榮福

奉天日站恒濟堂 奉天北市場恒濟堂 奉天中西大藥房 奉天和勝泉 奉天裕慶德 奉天大吉祥 奉天萬生堂 奉天同利生 公主嶺三合公 四平街天德堂 開原德祥原 遼陽義和堂 營口中西大藥房 營口義興成餘記 營口洪春堂 營口天和堂

千金寨德泰興 梨樹縣天德堂 本溪湖春和盛 安東人生東 安東福興堂 鳳凰城大德生 蓋平盛春義 大石橋樂合祥 海城德增福 大連西崗廣和堂 大連西崗天和藥房 大連華泰藥房 大連華西藥房 烏儿墨盛發祥 横道河子天合堂 熊岳新泰興 范家屯德慶和 溝幫子廣生堂

鎮縣福陞永 吉林寶升堂 樺甸天益堂 吉林瑞發祥 吉林育生遠 吉林順義堂 吉林天益堂 吉林世德堂 吉林下九台 世德堂 長春世一堂 長春天和堂 長春城裡同德堂 長春天育堂 洮南縣德慶仁 長春三馬路 中西藥房 雞冠山德厚興 張家灣德泰增 雙城縣義合長

雙城縣世昌增 雙城縣世一堂 蘆台大同仁 阿城縣世昌永 江省 泰華西藥行 一面坡德和鍾 昂昂溪育升瑞 安達站萬春堂 公主嶺德泰祥 滿州里德茂盛 呼蘭縣錦和彩 呼蘭縣復合堂 綏化縣和發福 綏化縣聚德西 富克 錦永生藥房 富錦廣和發 加木斯天德堂 西集廠百工藥店

通河縣同發德 甜草崗新來春 雙縣汎泰成 巴彥縣同發廣 巴彥縣信記書局 天豊恒 久遠長 海倫照相館 海倫 拜泉 拜泉英美煙公司 望奎 新藥房 蘭西中西藥房 雙蘭鎮通聚成 大來縣 衛生藥房 海拉爾洪順堂 寧安縣永生堂 寧安縣振興堂 寧安縣萬生堂

鐵嶺福合盛 八面城德慶同 遼源德會慶 奉天歐美西號 雙城堡永德堂 大沽義和文記

設無處購買請將款寄至哈爾濱總發行哈爾濱道外桑藥西藥商行立即奉上不致有誤價目每瓶大洋一元五角打十五元

江省裁兵情形

東三省奉吉兩省裁兵事宜業已辦有端倪奉天裁留十三個混成旅吉林裁留八個混成旅聞江省萬福麟司令關於該省軍隊已籌措妥協裁留七個混成旅以固邊防云

又訊江省軍務督辦萬福麟因參與奉省軍事會議實行裁兵略見報端玆得軍界傳出消息現在江省業已着手辦理共縮編爲七個旅共裁去軍官計千餘名除撥歸軍事教育隊外均送往屯墾署名旅長人物如梁忠甲韓光第張明九巴英額石眉峯王南屏程志遠均爲旅長而靖子琛陳右廷富爾廷各旅則降爲團長現由總部重行發給關防以便啓用云

又訊總司令部之裁兵改編業已完竣而吉江兩省之軍隊照例亦須裁減前曾電飭張萬兩司令遵照改編而萬司令已將縮編之經過手續於昨電告總司令梁子信韓光第呼倫貝爾鎮守使和殿九黑河鎮守使巴英額安奉鎮守使石眉峯王南屏程志遠均委爲旅長共計七旅張靖子琛陳作廷富爾廷各旅長一律改爲團長云

常氏旋黑

久滯奉天之黑龍江省長常蔭槐氏突然於昨廿六日乘車奉打通路北上旋黑聞一般人觀測該氏與萬之暗潮已經當局疏通息止云

縣知事兼充軍法官

省長翟文選以各縣知事爲地方行政長官特過匪類必須呈報核閱不能執行殊多滯礙故於日前省署發表大批縣知事加委兼充軍法官聞各縣均已呈報就職云

積極擴張農事林業

省長翟文選以奉省農事林業雖經迭命整飭改革及擴充但尚無若何成績深爲遺憾當玆新政力行之際自應急謀擴充以圖利源特規定由省庫提撥大洋一百萬元爲農事林業開發費並函請保安委員會委託韓德毅高健國二氏爲省農會專辦斯務該二員奉委託後現已擬具組織大綱起草進行中

規定旅制

總司令張學良以縮編新旅業已次第發表乃將新旅制規定分甲乙兩種甲種旅中將旅長轄三團乙種旅少將旅長轄兩團云

蒙親王北上遊歷

內蒙古達親王貝子達賚氏爲遊歷東三省各名勝地以廣眼界特偕同前蒙藏院議員夏伯瑞格某等由北平來奉分赴各處實地遊歷於月之廿七日搭南滿車北上赴哈埠及中東吉長沿線分途遊歷以資瀏覽云

分委各縣政治研究委員

省長翟文選爲改善地方計特行組織政治研究會於省署內由張總司令與翟省長爲正副委員長該會成立當日依據會章應設分會以資共同改善辦法於月之廿六日分委各縣知事爲分會政治研究委員刻已分別扎飭就任云

限期縮編

張總司令對於各軍師之縮編爲旅前曾規定至十二月一日一律報竣詎令施行已久仍多有未呈報改編完竣者因期限已迫遂於昨日通令各師旅統兵官長務必遵照前令克期縮編竣事以重軍政至有特別情形能如期縮編完竣者其報亦不得過十二月中旬云

授交通委員會監督東路權限

東三省交通委員會以中東路經總司令撥歸指定以本會監督該路遂擬訂監督該路章程十一條由總司令核准交該路各處照辦後實行監督與凡調動路員裁決事項稽核報告會查核算路帳等事由監督等同委員云

奉黑間列車定期直通

三省交通委員會爲聯絡三省鐵路便利行旅起見特規定奉天至黑龍江之間之車奉打通四洮洮昂各鐵路定十二月一日起開始直通云

朝輝線已派員勘測

奉海鐵路工程局長劉榮國以本線通車後商民稱便收入亦頗爲可觀玆爲東邊交通起見特向省署呈請擬撥欵現大洋一百萬元添築朝陽鎮至輝南一段之支線以利交通當經省署及

津商辦錦州羊毛

津埠羊毛市最近[illegible]商賈赴錦州者頗爲活動于廿二日[illegible]行[illegible]包開價用兩[illegible]

對於奉天教育顧進一言（亦光來稿）（四）

六、社會參觀。乘機率學生至各政軍。警。農。工。商。漁。畜。林。鑛……要地。實行參觀。使明瞭社會之眞象。

總之凡社會間各種重要事項。如能使學生參與即參與之。不然即研究之。務使學校與社會。社會知學校。學校能得社會之信仰。即學生必能爲未來社會之中堅。理想化之社會。始克逐漸造成也。

（十一）學校與書賈

學校與書賈之關係。即教育與教科書之關係也。教科書者教師之工具。學生之學用。其分量之多寡優劣。於教育上關係至重。凡教育主義與教育思想。以及教育之使命。皆以教科書爲源泉。設使無精良完美之教科書。雖有善教者。恐難達教育之目的矣。故各國對于教科書之編製及採擇。莫不嚴加審愼。管攷各國採用教科書之制度。約不外下列幾種。

一、國製制 即由國家編製之。

二、審定制。即由學者及教育者自由編製經教育部審定後。准予採用。

三、自由制。即由學校及書肆自由編製及採用也。

四、制限制。即限定某種學科須經國家指定採擇。餘者可自由也。

四者之中如專用之。互有利弊。宜參用之。始能得完善之教科書。據著者管見。宜以教科書爲本位。而酌採各種制度。

一、國製制。如小學國文。及中小史。地。公民。音樂。體操。師範教育學。管理法。等科。

二、審定制。如物理。化學。數學。博物。及初中國文等科。

三、自由制。如高中國文。及各級外國語。並各實業科。圖書。手工等科。

我國現代教科採用之制度。名義上雖採用審定制。實質上多有行自由製者。故教科書編製權多操諸少數以營利爲目的之書賈。而教科書之採用權。多操諸校長及教師。致教科書之內容。未必與國家之教育主義相符合。各校所用之教科書。又多不一致。此我國之教育所以鮮收統一之效果也。故我國今後對於教科書之編製。絕不宜完全委諸對于營業負責任。而非對于教育負責任。亦即對於股東負責任。而非對於國民及國家負責任之書賈之手。宜採用前所舉之三種制度。以期製成完善之教科書。貫徹國家之教育制度。

夫國家之生命。繫諸教育。教育之生命。繫諸教師。教師之工具。在于教科書。以如斯重大關係之教科書。專委諸一二書賈所包辦。誠非得策也。攷我國自創辦學校教育以來。教科書多編自商務。中華兩書賈。經教育部爲形式的審定而已。故商務。中華兩書賈。洵爲我國教育之製造所。我國學校爲該兩書賈之消費場。全國之學生爲該兩書賈之營利品。毋論該兩書賈編製教科書之動機及內容。未必全適于國家之教育主義及地方之需要。即該兩書賈所有之資本。所聘之編輯。亦恐難担負包辦全國之教科書也。特以我國政府。教育當局。及其他教育界各人士。對于教科書問題。多漫不注意。以爲有該兩書局爲之編印。有書費教足矣。奚必自爲哉。此種忘情的。敷衍的心理。誠我國教育界最大之劣習。情願海內有志之士。對于該兩書局買所編印之教科書。務祈澈底實驗。精密研究。公正批評。以指摘其是非利弊。勿任令該兩書賈分割中國之教育界。以全國青年爲營利品也（未完）

令禁軍人經商

張總司令訓令各縣軍隊略云查軍人之職責外以捍國內以保民至爲神聖至爲尊榮宜如何自愛乃近來時聞有不肖軍人特其勢力每代一二戚友向人民強迫售貨希圖分肥且施小惠此等不法情事仰各該長官嗣後嚴禁取締如再有此等情事發生即惟該部長官是問云云

電促張萬從速來奉

張總司令以有重要軍事必須開會磋商以資解決前曾電召吉江張作相萬福麟兩司令迅速來奉參與會議乃兩司令至今尚無覆電總司令以爲軍防緊要難以遲延遂於日昨電催兩司令接電即日起程迅速來奉云

檢搜匪槍

省署頃通令各縣略謂案據鳳城縣知事姜相臣呈稱現值冬令正匪人分投搶掠之時對於此項寄存民戶之匪槍自宜加意搜查但民戶爲匪藏槍匪者雖不無其人而迫不得已者亦居多數是以一入民戶之手即特別收藏不予現出玆爲除惡務盡計不咎既往藉儆將來凡民戶送槍一枝則獎給奉小洋四百元並免其通匪掩槍之罪限一個月內呈繳逾限仍予處罰以示限制其不敢明送者得報告就近警甲所派警搜取給獎亦可總期搜查淨盡死灰不能復燃人民永保安樂爲歸宿等情據此查核所擬辦法甚屬妥善除令准照辦外合行令仰即便遵照辦理云

鐵路公司將恢復

奉海鐵路公司撤銷後人民對之多懷疑慮玆聞翟省長見于輿論之所趨加以省議會之力主已商准張總司令對於奉海鐵路公司之機關決定恢復日內即當實行云

飭黎樹積極剿匪

翟省長以梨樹縣日來搶劫案件層出不窮深爲人民隱憂治安障碍爲此特訓令該縣知事所長等迅速督率警甲將境內胡匪積極剿除以除人民之隱憂而謀閭閻之治安云

郵政局派員調查

東三省郵務管理局爲愼重郵政起見以各縣郵政辦理若何有無積壓信件情事例須考查故於廿七日派調查員二人前往各縣調查以重郵務云

飭撥發西安貸欵

省署據西安縣知事張仁安呈稱據縣商會呈縣境商事受金融之變動圓法之滯阻陰遭牽制凋零已甚現據各商環請設法請求省憲貸欵接濟以恤商艱等情查核屬實請予貸欵奉大洋一百萬元發縣以憑轉貸而資調劑等情翟省長據此查核所請尙屬實情已於廿七日令飭財政廳照撥云

省長召開會議

省長翟文選於月之二十七日上午十一時召集省垣所屬各機關首領及各參議等開通常會議玆將所議者摘要如下（一）維持奉票價格嚴查搗把奸商（二）設置文官傳習所（三）維持治安及防務布置辦法（四）籌集急需款項至下午三時散會云

東邊鎮守使問題又訊

湯復任非事實　于芷山將就職

東邊鎮守使恢復張總司令前擬以第卅軍長于芷山充任繼又有以湯都統復任說均誌本報玆經調查湯復任說並非事實仍屬于芷山現于軍長赴邊駐防于軍即行就職云

米監督呈報接任

新任安東海關監督米春霖於廿三日辭別當局携眷赴任已見他報昨廿七日總部據該氏呈稱謂於廿四日到安東任地與前任姚監督交接清楚已經接任視事云

吳師長公畢回江

駐黑龍江省東北陸軍第十八師師長吳泰來前爲寬陳防務及其他要公特行來奉晉謁三省保安張總司令稟陳一切茲已公畢於廿七日回江省防地云

編輯拾遺

領屯墾費　興安屯墾督辦

鄒作華因各補充旅團開往索倫實行屯墾並往校閱迭誌報端玆者鄒督辦因該項屯墾軍屆發費時期特行派員來奉面謁張總司令允諾飭由軍需處支給現欵五十餘萬元聞俟領訖即行押回屯墾區以資需用而便進行屯墾

取締淫書　市政公所李法

權市長取締市內出售有關風化之書曲唱本已三令五申無如陽奉陰違仍然售賣玆再檢查出打牙牌摘王瓜文明相等十數種嚴行禁止出售違者罰辦云

撤換警長　警務處處長高

紀毅以各縣警長剿匪不力即行更換以維地面玆將莊河縣蓉警務長調省遺缺以安東警察第三署署長黃顯文調充云

北平召開全國裁兵大會議

頃得軍界消息張總司令現接到國府來電大致謂蔣主席現因順應潮流先行校閱各處駐軍然後到北平召開全國裁兵大會討論完善辦法並請屆時派遣代表往平參與會云

電召各路局長來省會議

張總司令擬開各鐵路會議遂電飭各路局局長限三日內即行來省參加會議遂將各該路每年每月收入支出之總計表携帶來奉而其總計表須十六十七兩年度云

省議會審查地方公欵主任案

省議會對於省公署咨請修正各縣知事管理地方公欵主任章程一案玆將該會政事股審查結果之原文錄下查管理地方公欵章程第二條之規定由地方官召集本縣各界士紳公推三人等語推行之初文義廣泛依據頗難自非確定範圍不足以杜流弊經本股延聘諸同仁修正之結果應依選舉方式另定之如左

（一）選舉人之資格　曾任及現任省議會議員　曾任及現任農會正副會長　曾任及現任教育會正副會長　曾任及現任教育公所所長　曾任電話局局長　曾任教養工廠廠長　曾任及現任公欵主任　現任各區區長　曾任及現任保甲所長　以上各選舉人均以本籍人爲限

（二）選舉法　甲調查。各該縣知事於公欵主任任滿二個月前依前列選舉人之資格調查造册公布倘有遺漏者准於公布二十日內自行聲明核補　乙、各該縣知事按照册內之合格士紳於選期十日前分函召集之各選舉人必須親到不准令人代替　丙、選舉　用記名單記投票法選舉之一次選成三人以得票最多者爲第一次多者爲第二再次多者爲第三票數同時抽籤定之其餘以得票數次列候補三人爲選舉票示由各縣知事自製之

攔路行搶　月之廿七日晚

六時許當北風凜冽路人稀少時會大西關公合精棧之販糧客人吳殿勛揚有奉票五千元行至大西邊門外行刑場前突被一暴徒劈面攔阻百般威嚇除將所有錢項搶去外並搶去三錢重金戒指一枚及金手表一塊而逃追報警請爲緝拿匪人則已杳如黃鶴矣

查車牌捐　瀋陽縣知事恩

錫三查車牌捐向爲收入之大宗每年分兩季調查以免偷漏現又屆期故於二十七日派員帶同保甲十餘人分往各邊門調查往來車輛以重收入云

小販互毆　大西關下頭住

有賣梨及花生之小販吳長安每日沿街叫賣藉資生活月之二十七日下午二時餘在大西邊門外向賣白菜者索討欠賬未遂因之先行口角繼竟動武彼此拳打脚踢甚至落花流水後經所仲連出爲調停各不相下双方往警署理論云

商震派員護送直魯軍官眷屬

前當軍事緊張直魯聯軍敗退時河北省扣留直魯軍官及眷屬等甚多現因時局已定自無再行拘留之必要聞於月之廿七日由商震派員將直魯軍官及眷屬計有二三十人送來奉云

鄉教育會已成立

瀋陽縣教育公所宋所長以全境縣區村立中小各校共計五百餘處而初小教員良莠不齊教法不齊前曾函飭各校於每區內組設鄉教育會一處公舉正副會長各一名於每期內開會一次討論一切進行事宜俾資督助而資教育進境現各區校已先後成立會所一處云

飭陳利弊　財政廳長張振

鷺以各縣局弊竇雖經查察剔除恐復未盡特擬定令各局長條陳權政利弊辦法于廿七日頒發各縣局查照隨時條陳以資興革云

查罰印花　財政廳兼印花

處處長張振鷺前曾通令警察各分署下季印花有無漏貼力爲檢查聞六署黃姑屯地面各商戶無不漏貼即貼不足數半多被罰漏貼者罰奉大洋票四十張貼不足數者罰廿張云

委派科員　財政總廳長張

振鷺以總務科科員調委外城分局者已有數人所遺缺額虛懸日久未能派委玆因事務繁雜需人甚急遂委任王秉陽補充總務科員云

採用指紋　指紋法用于警

察效力頗偉玆有楊霽剛等向張總司令條陳擬將指紋法施行於新各旅總司令以所陳頗有見地于廿七日飭知准備採用云

道區設監查員

省長翟文選爲調查各縣政治防務教育因政等擬分道區設監查委員查察已誌本報玆聞省署決定就道區設監查委員每道一人或二人准帶書記一名夫役一名辭道區巡行考查擬定監查章程十八條于廿七日通令各屬遵行闕於委員人選現正在物色中日內即當發表云

教育會例會改點

省教育會之例會向於午後三時行之玆者新任姬王二會長爲便利一切進行計現特將該會例會時間改由每日午前九時起已通函週知各馮曾長雖當選不就仍時到該會帮忙云

各學校會考揭曉

教育廳前爲考查各中等學校男女學生國文成績由王廳長命題派員赴各校會考在案此項試卷現經評定甲乙於廿七日揭曉計甲等王守中吳承訓趙德鑫等卅七名乙等鄭展珍趙廷舉王紹華等一百一十二名丙等程顯銘富保民王木孝等二百三十七名甲等發給一等獎牌各一枚乙等發二等獎牌各一枚丙等發三等獎牌各一枚並聞學校成績以第一師範第一商科第三高中第二初中女子職業爲最優其次則爲第一初中農科中學女子師範第二工科云

庚所長定期出巡

瀋陽縣警甲所長庚星伯以冬防關係重要前曾嚴令各區成立冬防在案且各區是否認眞辦理應加一度考察故該所長定於十二月五日親往各區觀察防務以免疏虞云

令各縣注意冬防

翟省長頃以冬防業經成立而不可不注意之點有之一盤詰形跡可疑者二杜防貧民走險及取締遊民三嚴防胡匪化裝潛入昨廿六日已將此三點通令各縣知事轉飭所屬警甲特別注意云

盧景貴回四交代

四洮路局局長盧景貴被三省交通委員會調同該會任爲會員遺缺調吉長敦路局長趙鎭轉任一節已誌各報茲者盧氏以趙氏行將履新所有四洮路局事宜仍須親與交代是故於昨廿六日午後二時南滿車回四平街備與趙氏交代云

查勘煤礦　實業廳據礦商

劉漢廷呈報勘得西安縣東南馬鞍山地方煤礦一段計面積二百餘畝礦苗頗爲興旺擬集資現洋十萬元招工開採以興礦業等情據此查核所報其中有無糾葛當即遣派技師前往勘查云

學董蒙獎　省署據教育廳

長王毓桂呈稱洮南縣士紳兼學董呂鴻勳對於學務異常熱心茲復自出私資大洋一萬四千元建築校舍查核所行與興學條例相符擬請優予獎叙以示鼓勵經翟省長據此查核可行准予由本署獎給熱心興學匾額一方用昭激勸於昨廿七日將匾式令發該廳飭即發縣轉給具報云

知事記功　翟文選省長玆

以開原縣李知事督率隊長尹荊山及偵探多名在附屬地安然將巨匪大順字等四名拿獲不動聲色誠堪嘉許除准予將辦案人員按級提升外并記該縣知事大功一次以資鼓勵云

令限期拿獲盜匪

翟省長以梨樹縣近日胡匪又形萌肆而以月之六日之四平街太平溝界之洮車刧案爲重大本應記該縣知事所長之過但該知事所長尚能認眞追擊姑暫爲免但是案盜匪不可不拿獲到案是以廿三日訓令該知事所長等限十日內將是案盜犯悉數拿獲以弭匪患云

韓師長公畢返榆

東北陸軍第廿四師師長韓光第氏前因報告該師駐防及請示裁編一切問題來奉面謁三省保安張總司令稟陳一切現已公畢該師長遂於月之廿六日乘平奉車返山關防地進行一切云

女師中簡教工作

大東門裡省立女子師範中學校受國民簡易教育協進會委託在該校設簡易教育學校婦女班于廿六日布告招生八十名定十二月一日開學每晚由五時至七時授以國文算術云

百七團開拔回江

張總司令前以江省軍隊不敷調用遂電飭駐防灤州之一百零七團迅速回江該團長接電即整頓行裝於念六日來電報告業已開拔回防云

短波無線電普設

東三省電政督辦張楞生以有線電報桿線時生障故擬將短波無線電普設於有電報局處以便發生障故用以替代收發電報而利交通現在計畫中云

批示

◎保安總司令部（廿七日）

▲徐丁氏　呈爲伊子被羈請傳證釋訊由　批所請傳証復訊之處應不准行仰即知照

▲宋滙　呈爲擬辦有獎慈善券公路籌欵由　批所擬辦法應ィ准行仰即知照

◎省長公署（廿七日）

▲金魁章　呈金瑞五依勢凌人不給地價請令縣迅追由　批詰求令縣訊追應不准理

恭頌 [illegible] 黃公輔臣 柳公萬[illegible]

爲通告事查敝公司發行週年四釐債券第一二三四五五屆應付息金業經付訖並將付息時在票面鈐有丙寅丁卯戊辰等字樣以示區別玆查本年舊曆十月[illegible]

市行

各地金融市　廿八日

倫敦銀塊	二六片八分五
紐約銀塊	五八仙〇分〇
美國棉花	六〇錢(跌)
上海東匯 賣	七一兩八分五
上海東匯 買	七一兩二分一
上海美匯 賣	六四弗四分一
上海美匯 買	六四弗一六分五
上海英匯 賣	二先七片一六分一三
上海英匯 買	二先七片八分七
上海標金 午前開行	三五〇兩七
又下市	三五〇兩八
午後開行	三五〇兩六
大連滙申	七一兩九七五
大連滙煙台	七一兩二七五
營口匯上海	三〇八五兩〇
爐銀對奉票現行	七〇〇元〇
金票對爐銀現行	二兩二〇〇
鈔票對爐銀現行	二兩二二五

奉天取引所

●金票對奉票（十二月十四日卯）

	午前	午後
開行	三〇五〇、〇〇	二九七五、〇〇
下市	二九八二、〇〇	三〇二三、〇〇
大價	三〇五〇、〇〇	三〇三〇、〇〇
小價	二九七〇、〇〇	二九七五、〇〇
交數	三二〇萬	三〇一萬四千
現行	二八四〇、〇〇	二八六〇、〇〇

大連取引所

●鈔票對金票

	午前	午後
近卯開	一〇〇八、〇〇	一〇〇七、〇〇
又下市	一〇〇七、〇〇	……
遠卯開	……	……
又下市	……	……
交數	一〇六萬	……
現行	一〇一〇、五〇	一〇一〇、五〇

●大豆（鈔票、百斤公市）

	午前(開行)	午後(開行)
現帶袋	六、一二	六、一四
不帶袋	六、八〇	……
十一月底	六、〇六	六、〇八
十二月底	五、九五	五、九五
一月底	五、九四	五、九五
二月底	五、九五	五、九五
三月底	五、九八	五、九九

●豆餅（鈔票、壹板公市）

	午前(開行)	午後(開行)
現行	一、八八五	一、八九〇
十二月半	一、八九五	一、八九五
一月半	一、九一〇	一、九〇五
二月半	一、九一五	一、九一五
三月半	一、九三〇	一、九三〇
四月半	……	……

●豆油（鈔票、壹箱公市）

	午前(開行)	午後(開行)
現行	一八、〇〇	一八、〇〇
十二月半	一七、五五	……
四月半	……	……

●高粱（鈔票、百斤公市）

	午前(開行)	午後(開行)
現行	……	……
十一月底	三、七一	三、七三
十二月底	三、六七	三、六九
一月底	三、六六	三、六七
二月底	三、六三	三、六八
三月底	三、七一	三、七三

開原取引所

●金票對奉票

	午前	午後
近卯開	二五九五、〇〇	二九二〇、〇〇
又下市	二九六〇、〇〇	……
遠卯開	三二五〇、〇〇	三一五五、〇〇
又下市	三一八〇、〇〇	……
交數	一四四萬一千	……
現行	二八四七、五〇	二八五五、〇〇

●鈔票對奉票

	午前	午後
近卯開	……	……
又下市	……	……
遠卯開	……	……
又下市	……	……
交數	……	……
現行	二八五五、〇〇	二八六五、〇〇

●大豆（奉票公市、壹斗）

	午前(開行)	午後(開行)
十二月半	四七、三〇	四七、三〇
一月半	……	……
二月半	四七、〇〇	四六、一〇

●高粱（同上）

	午前(開行)	午後(開行)
十二月半	……	……
一月半	三七、〇〇	三六、九〇
二月半	……	……

公主嶺取引所

●大豆（奉票、壹斗公市）

	午前(開行)	午後(開行)
十二月半	五八、一〇	五六、五〇
一月半	六八、五〇	五七、一〇
二月半	……	……

●高粱（同上）

	午前(開行)	午後(開行)
十二月半	……	……
一月半	四四、五〇	……
二月半	……	……

長春取引所

●大豆（鈔票、壹石公市）

	午前(開行)	午後(開行)
十二月半	……	一六、八三
一月半	……	一六、八〇
二月半	……	一六、八五

●高粱（同上）

	午前(開行)	午後(開行)
十二月半	一〇、四〇	一〇、五二
一月半	一〇、四三	一〇、四三
二月半	一〇、三七	一〇、五五

●金票對官帖　一六三、〇〇

哈爾濱交易所

●大豆（哈大洋、壹市特公市）

	午前(開行)	午後(開行)
十二月半	一、六九〇〇	一、六七二五
一月半	一、六八七五	一、六六五〇
二月半	一、六八七五	一、六七五〇

●小麥（同上）

	午前(開行)	午後(開行)
十二月半	一、九四〇〇	一、九五〇〇
一月半	一、九四〇〇	一、九三〇〇
二月半	一、九五〇〇	一、九四五〇

大阪期綿綫行

●（金票、壹梱公市）

	午前(開行)	午後(開行)
十一月底	……	……
十二月底	二四八、六〇	二四七、三〇
一月底	二四四、六〇	二四二、八〇
二月底	二四一、三〇	二三九、八〇
三月底	二三九、九〇	二三八、九〇
四月底	二三九、五〇	二三八、一〇
五月底	二三九、三〇	二三八、二〇

●哈大洋對金票　七二、〇〇

大阪綿布綫現行

（金票壹疋公市）

龍C(布)	八、三五
軍人(布)	九、五〇
双童(布)	六、二五
白羊(布)	三、〇〇
鵝鳥(布)	八、三五
扇面(綫)（三百斤公市）	二四二、〇〇
福助(綫)	二五〇、〇〇

奉天糧行市

大豆	四四、〇〇	稻子	三六、〇〇
豆餅	四八、〇〇	大麥	三一、〇〇
豆油	五六、〇〇	小麥	四六、〇〇
白小豆	五六、〇〇	高粱	三三、〇〇
紅小豆	五六、〇〇	包米	三一、〇〇
花小豆	五三、〇〇	糖米	七五、〇〇
吉豆	五六、〇〇	元米	五六、〇〇
合豆	三七、〇〇	小米	五五、〇〇
青豆	六〇、一〇	江米	八〇、〇〇
蔴豆	四五、〇〇	勝米	四三、〇〇
碗豆	四五、〇〇	稻米	九〇、〇〇
精豆	三三、〇〇	糜米	……
谷子	二九、〇〇	林米	三六、〇〇
麩子	一八、〇〇	芝蔴	八〇、〇〇
糜子			

奉天金銀行

小銀元每元換小洋票	二五、六〇
現大洋每元換小洋票	二九、〇〇
天津中交票換小洋票	二九、〇〇
哈爾濱現洋票換小洋	三〇、五〇
金票每元換小洋票	二八、六〇
鈔票換每元小洋票	二八、八〇

地方通信

▲遼陽▼

因貧再醮

邑內南街陳姓孀婦年已而立夫故多年矢志不嫁近因錢毛物貴家境不裕無以爲生於日前嫁與東門外陳某爲繼室得身價小洋二千四百元悉交婆母作養膳之費雖因貧改節然賣身奉親尙不失爲行孝云

呈請增薪

本邑教育所查近月以來錢法又漸毛荒務工各界均行增薪獨教育界仍照舊支給設不提增未免向隅聞張所長於編訂十七年度預算時增加二成呈請在案能否照准容訪再誌

吳姓被竊

邑東三家子吳姓家於日前夜間小偷二名潛入院內挖開倉房竊取衣糧等物某由夢中驚醒手持洋砲[illegible]約值五千云

清查戶口

遼陽自劉融晉所長到省後除整頓警政外頗注意戶口[illegible]即往市戶口戶口調查[illegible]集各區戶口[illegible]戶籍法[illegible]身警校各政設施頗有心得遼陽警政大有日進千里之勢云

六月生子

邑南金家窯劉姓家於本年五月初娶一新婦及本月初九日竟產一子劉某追問來由新婦聲稱此係六月鮮齡[illegible]們苦苦追問是把人撞殺劉因家貧不易得妻亦即不追問矣

割肉奉親

邑南劉家堡子住民劉寬[illegible]有老母在堂身患嗽疾醫治罔效家貧無計可施日前竟私割臂肉和藥以進母病遂愈鄉人莫不以爲純孝之所感云

▲鞍山▼

商團盡職

鞍東八卦溝市內人烟稠密商務發達組織農商自衛團商民公選武顯軒爲商團隊長任差三載有餘對於各商號素抱和平主義現因冬防吃緊該隊長率領團丁晝夜出勤按各巷口檢查行人遇有行跡可疑者詳細盤問以免匪類潛入擾亂治安矣

▲安東▼

校閱員回省覆命

本埠水上警察廳前經奉天航警處派委科長張處員來安校閱水警成績已經多日現在將水警廳所屬官長警兵及設施服務各事逐一校閱完畢於日昨返省覆命云

調查員公畢返省

安東官銀分號於日前由奉天總號派委調查員高錫嘏至該號調查本年收支款項暨及營業狀況逐一親自檢查稽時旬日至昨早始行查竣遂於晚車返省報告云

竊案續聞

本埠華孚綢緞公司前日被竊皮貨係櫃夥李庭恩所爲已送警廳轉交法院偵訊略誌本報茲聞此案法院頗爲重視嚴查水警截獲贓物之原因及逃犯形狀時間均與李某無干不日可望省釋但李某承保爲政記公司以華孚誣人爲盜並不通知承保實屬不合商法已經提出質問該號無法回答即託某商號代爲說合尙未完結餘容訪誌

奇怪病症

本邑新民街住戶李文滋之妻賈氏現年五十八歲自去冬染一怪症日間容顏痛苦一至天黑病即發作初時信口談笑一以痛哭天明始安迄已經年每夜如是雖經巫醫並進均無效驗不知是何怪症云

粳車日增

本邑南鄉一帶田地多葦鴨江葦塘亦均在該處近年種稻盛行故田地葦塘多改爲稻田今秋水粳子豐收皆運至本埠出售每車可運五六石每日進街粳車初時五六十輛日來道路封凍竟增至一百餘輛均取道六道溝入附屬地出售云

撤除土袋

本埠各橋口江壩於夏間因恐江水漲入經市政所購置土袋無數分堆於壩上故漲水數次未入街市皆土袋之力也現值降冬已無水患該土袋久置壩上觀瞻不雅且已無用昨經警察官傳工人一律撤去云

違警被罰

本埠自新街口[illegible]使合永[illegible]門首[illegible]在地上[illegible]提入[illegible]罰若[illegible]防未[illegible]入之器具始准[illegible]

▲大連▼

滿鐵擬設冷藏庫

由本滿鐵社長就任以來即計議設立冷藏庫之必要並調查各國有名技師又遴選技[illegible]現在日本[illegible]名技師[illegible]即來[illegible]

[illegible]官練習生來連

[illegible]

滿鐵信託委員會

本埠滿鐵信託會社取引職員於廿七日午後五時齊集大連取引所開催本年度第二穀商品標準品之審查委員會其所推定之委員爲日商三井三菱日清[illegible]等四家華商爲福順厚謙祥東永茂公司泰昌源東茂泰公發合裕昌源等數家云

優待顧客

本埠昌津製作所開辦有年專售理化儀器學術標本製品精良素爲學界所共悉各校訂購日漸增加今聞該號爲完成中華學校科學起見此後對於買者格外優待云

騙貨被獲

月初以來有住所不定之[illegible]年卅歲由東遼來人假充廚師腰繫圍裙在小崗子各商號賒買貨物共騙得貨洋二百餘圓時隔時現各商號直至向所記之某號取錢始查覺被騙故報告警署請代搜查於廿六日竟被小崗子警署捕住云

禁賣馬票

發財之心人皆有之因而上海競馬彩票潛形流入大連一般欲徼幸於萬一者爭相購買一般市儈遂得秘密販賣大連警署聞訊後嚴行調查一日發見無論買賣雙方皆需受罰甚重一切彩票以大連市所不許云

▲太平山▼

商號發達

本鎮人煙稠密商賈雲集故燒鍋興順源與綢緞舖德昌魁兩家大有蒸蒸日上之概皆信譽比他家低廉櫃夥對於主顧又非常和靄所以買主盈門迎接不暇二商號之前途不可限量云

寸步難離

本鎮有黃季春者曾在其軍充差嗣後下事與同差盧某之婦有染熱度增高卿卿我我已非一日近來盧某外出其婦必須歸寧黃某抱頭大哭大有寸步難離之概見者無不捧腹云

▲瓦房店▼

拐帶被捕

本埠舊市街平康里十七號妓女雪雁係天津人被金花班妓女四寶拐帶來瓦茲聞雪雁昨在警甲所告發不知仁明所長如何處辦云

▲海城▼

設無綫電

省政府爲灌輸文化起見通令各屬於相當地點安設無綫電機以便靈通消息聞本邑縣公署奉文後即通令警甲所公款處商務會教育公所中學校各機關但每具須繳機械費大洋三百六十元云

巡官更替

警甲事務所長王光所查第十區土河舖警察分所巡官姜墨林辦事不力應即撤委遺缺調保甲十區分保長福士奇接充遺缺以搜剿隊副隊長劉鳴啓升任昨已分別牽委接事云

令繳公款

本邑行政公署頃奉省令調各縣十一月廿五日以前徵存各項公款統限十二月一日掃解交省庫否則撤懲不貸縣署奉令後即飭所屬知照云

▲騰鰲堡▼

勸銷印花

鞍署近派銷售印花委員張子恒於日昨蒞騰保到農商會勸銷印花數萬份外復親到鎮街各商家調查有無偷漏情形該員如此認真印花之行銷定必加倍矣

▲開原▼

令慎重買賣槍彈

開原縣警察所頃奉清鄉總局訓令略云查各縣胡匪出沒無常其所持之槍彈半由於不肖之徒購買而來致使匪類猖獗若非嚴予查禁殊難澄清匪患爲此令仰該所嚴行[illegible]對於商民之買賣槍彈須報由官署備案存查否則以販賣軍火論罪云

教育所請求增薪

開原縣教育公所所長荀夢涵以各鄉學校教員薪金微薄難資仰事俯畜與即維持以濟窮狀故該所長有見於斯特於月之廿五日稟請教廳懇爲追加薪水二成以維教育云

▲四平街▼

四洮路局長更調

四洮鐵路局局長盧景貴現經交通部調任東三省交通委員會委員該局副局長李端與吉長鐵路局局長趙鎮對調昨二十六日午前十時二十分新任趙局長乘南滿急行車來四四洮路局重要職員均行赴站歡迎云

梨園開演

本驛平康裡富士茶園秋節後即行停演迄已二月昨二十七日經該園劉承事由奉天長春各埠邀到坤角色六十餘人即日印送海報實行演劇頗爲叫座云

豬肉漲價

本街各豬肉舖近因現洋又漲特公議漲價以免受金融之損失從前豬肉每斤售奉票八元今竟售奉票九元日餘飯舖各食物亦遂行增漲一般貧苦工人無不叫苦云

▲遼源▼

戰道尹晉省陳情

洮昌道尹戰滌塵因有要公必須晉省面謁當局稟陳一切故于日昨由遼乘四洮火車轉乘南滿車赴奉天去矣當返之期約在三五日間云

縣公署開茶話會

遼源縣知事金玉璧于日昨招集駐遼本報及泰東日報東三省公報滿洲日報各新聞記者開茶話會金縣長謂奉令來遼責則保民對于民間疾苦定必設法免除對于地方興革事宜亦必力謀整頓若有不週之處望各新聞家加以指導以期改善是所甚願云云會畢始各散去

▲鐵嶺▼

分贈小說

本邑青年馬笑塵少年穎悟文章秀麗現該氏新著哀情小說海命女約可十萬言文筆清秀描寫詳盡現由月報社長韓奇逢爲之付梓洋裝巨册定價洋一元該社願犧牲若干不計工本分贈南北人士不日即行出刊云

▲太平川▼

强姦未遂

本鎮南街住戶劉某家道寒微素以泥工爲業其妻某氏年已而立貌僅中姿非常淫蕩有與其夫同夥之徐德永孫發者向在伊家住宿日昨劉某因事下鄉孫某是夜與該婦同榻而眠尙有十齡子在側及徐某回來見孫與該婦同榻遂疑有姦當即意馬難拴欲行霸王硬上弓乘其熟睡之際亦身竄入該婦被窩尋歡該婦覺醒大呼強姦並將其面部抓破徐某自知法網難逃先至警察七區控告聲稱[illegible]經好事者出和解若該徐某可謂太不自愛云

奉令嚴禁煙賭以除匪源而保公安譚氏除派便衣偵探閻錫銘秘密調外並躬親率警嚴查娼寮旅館等處有違犯者即行扭區送縣罰辦以儆效尤云

▲朝陽鎮▼

碰壞眼鏡

本鎮東南街同和明花店門前於古歷十月九日有身穿灰色軍服之軍人與赶集潘姓農夫潘某碰壞雙方爭吵嗣經魯仲連出爲說和賠奉大洋百九十元了事惟壞眼鏡仍爲該軍人存留近聞該軍人用此破鏡在東大街西大街有同樣事各一次惟賠償費一爲四十元一爲五十元若此軍人可謂慣用之伎倆賠償者可爲眞正倒霉云

梨園復活

本鎮同陞茶園李俊峯執事於去年夏間曾率班西去營業今因鐵路告成商業日盛乃於上月回鎮重新整理營業經縣署許可業於日昨開戲復擬派人赴各大埠邀角以期擴充營業云

新年號徵文題目

論說

『軍政結束後之首春 國民向世界人類宣言』(以光明正大活潑精神爲宗旨。須在題下附述立論要旨。篇幅至長不得逾一千五百字)

『黨治下之眞民意』(以全般民意對于黨治之感想不妨盡情發揮。須在題下附述立論要旨。篇幅至長不得逾一千五百字)

小說

『戰場遺跡』『春之愛』

以上二題。任擇其一。字數在二千左右。戰場遺跡一題。須以雄渾之筆墨。爲深沉之描寫。抉出戰爭之結果。春之愛一題。須以風光綺麗之文字。爲細膩之描寫。以明春之愛育萬物。無所不用其慈。而人間種種罪惡。皆屬咎由自取。初與天慈無干。說春之愛。所以著人間之惡。此題旨也。至於別出心裁。說明與否。尤所歡迎也。

諧文

畫蛇添足賦 以漢高帝拔劍斬蛇爲韻

賦得人心不足蛇吞象 限題中韻五言八韻

新詩

『青春之歌』『劍光曲』『梅花之頌』『笳聲』

詩

律詩 新年雜感 四首

絕句 蛇影 蛇足 蛇醫 蛇弓 四詠

◇投徵文稿者務須詳閱下列簡章違章者恕不取錄

▲上列各題任著者自擇統限陽曆十二月十日爲投稿截止期限過期不收

▲投徵文稿者務須繕寫清楚俾易排印校對如每行能照本報十五字一行寫尤佳

▲投徵文稿者一函中以一類爲限俾便限滿時分晰閱覽

▲投徵文稿者請於封面寫明徵文稿某類(如『論說』『小說』是)注明姓名住址加蓋圖章以便揭曉後發獎有所核對不願登本名者請寫明別號

▲本報徵文獎金預定爲奉小洋一萬元以錄取之多寡分別支配

▲各類投稿無論選錄與否原稿恕不發還

▲投徵文稿者須照郵政新章粘足郵票欠資不收

▲北鎮▼

火警誌聞

本邑南長碼路西唐粉房後院房堆積秫稭一垛不意於昨二十四號晚十鐘許失愼火光燭天莫不惶恐幸消防隊長于灝川及警甲所長率警赶到協力撲滅未至燎原云

▲西豐▼

蕭知事奉令斃匪

西豐縣知事蕭玉泉因令夏警察拏獲大烟犯並傷事主之要犯于錫武李會永于二十五日奉令將匪綁縛法場槍決以寒匪胆云

稅局比較須增加

西豐縣稅捐局長沈再庭刻奉財廳令開謂各縣稅局應即照章比較增收額數如一月不足罰薪二月不足撤差沈局長當即通告各分局主任遵照辦理云

譚區官嚴禁煙賭

西豐縣警察第一區區官譚冠山因

▲溝幫子▼

逆案私和

本鎮五區賴公堡村住戶王惠民家道小康母妻三人度日妻有外遇婆媳不和於月之二十日通母墜井坐視斃命母眼雖有宿疾尙能通路(即俗謂一層眼是也)伊則揚報雙目失明被虜投井則稱失足墜井村長代爲彌縫此中不無運動驗者草草取結覆命似此逆案竟爾無事云

▲松山鎮▼

齊監督匆匆赴省

錦縣監督齊國鎚於月之廿四日晚接得省垣電令未悉爲何是日晚該監督即行匆匆赴省云

梨園開演

錦縣舊街聚順茶園戲班前赴錦西縣演唱多日於月之廿五日演畢歸來當於廿六日出報復行開演云

糧價提高

錦縣各糧商因現洋暴漲糧價亦行提高紅粮漲至四十六元秫米漲至四十八元乃近日紅粮落至四十一二元而秫米仍要四十八元一般貧民處此寒天誠爲困苦之甚矣

偵查擄把

錦縣監督齊國鎚以現洋暴漲恐係奸商暗中擄把紊亂金融故日昨特派專員偵查街市商號及錢糧紀有無擄把情形刻正調查中云

凌河封凍

節過小雪氣候溫暖誠俗云十月尙有小陽春及至二十五日晚北風大作寒氣逼人驟然滴水成冰錦西縣之小凌河即於廿六日晨間封凍云

▲洮南▼

張鎮使因公晉省

駐洮卅二師師長兼洮遼鎮守使張仙濤因有要公須見總司令面陳一切遂於廿二號登車晉省俟公事完畢即行遄返云

提倡國貨

中國南洋兄弟烟草公司爲提倡國貨挽回利權起見於十一月中旬派調查員呂聯芳來洮辦理進行喚醒同胞遂於十八號進行大街小巷旗幟飄揚鼓樂喧天並分送新愛國大聯珠等烟百包一時觀者如堵頗極其盛云

▲突泉▼

鹽價暴漲

本邑食鹽向來價廉以烏珠穆沁旗之鹽車輸入洮北七縣及江省均路過突境該鹽雖云北海鹽又名大青鹽鹽池[illegible]車有多少無窮無盡絲毫不費人工實天然之利該旗分東西素產牛馬羊及交易狀況均係易換性質月前鹽價每百斤僅七十元近來一百卅餘元詢諸商界漲價原因謂鹽稅驟增每百觔此飽輸入時並無價值隨年景轉移大洋五元鹽價僅足稅錢並無墟價之可論室自叫苦云

團丁陣亡

本邑自入秋以來胡匪猖獗業誌前報乃近日較前更甚二區柜山加拉帖屯蒙漢各戶被匪搶掠綁去人票四區色林加拉戰屯被匪搶掠搶斃事主綁去人票經三區鄉團隊長周連慶聯合洮九區區保長王墨帶領團丁甲丁四十餘名前往追剿在洮界土長加拉戰屯與匪接仗匪衆二百餘攻打數小時匪勢不支始行逃走團隊長腿部受傷陣亡團丁張某甲丁王某因匪衆兵寡未使窮追當經搜索得尸三具馬七八匹彈甲團丁若能均如周王二君之英勇匪患當不致難除云

▲洮安▼

軍長過境

本邑二十四日早九點有騎兵第一軍長竇聯芳專車到安各機關首領均到站迎迓略事寒暄汽笛一鳴車輪轆轆係赴江省訓草閱整頓部屬云

添設分卡

本邑稅捐局長劉肇烈到任以來大加整頓現免鄉民有繞越偷漏計已在西五家子要道添設稅捐分卡以裕收入而杜流弊云

領到藥品

本邑駐防騎兵二十五團軍醫官李毅三對於醫務不遺餘力坤查所需藥品缺乏於昨日由洮師部領來藥品數箱以資配用而免措手不及云

▲餘積屯▼

團附盡職

本邑駐軍騎兵廿五團團附崔耀臣學術優良性質爽愷任事數月整頓團內事務暨各營教育無不井井有條是以知者均謂團附盡職云

區保長查獲匪人

邑北二區界內小許家屯道口潛伏盜匪四名某姓大車騾馬恐被卸去但有兩匪未持槍械騎馬北走行至蓬子營區保甲所問路當被唐王福區保長看出破綻詳訊結果叶出實情於日昨送交警甲總所法辦云

胡匪綁票——半贖半現

五常東門外居民張某之子今春被胡匪十餘名綁去其匪首報字奉山至今無錢抽贖月前該匪將票價決定吉錢卅萬吊張某實難籌措該匪又令張與先交拾五萬將票領回下欠拾五萬限期來年交付以房屋作保至日昨拖欠用火燒燬等語看該匪如此票販並無隱諂之心來年樹葉封門時鄉民難免受害焉

▲盤山▼

牽連犯被提解省

縣署前獲匪犯賽殿甲等四名就地伏誅已誌本報案內牽連犯佟玉田等三名判決有期徒刑佟玉田等不服提起上訴經總提解高知事已派員於月二十四日將一干人犯解省候判云

誘拐案昨已判決

縣警甲所前獲趙明堂在奉誘拐民婦抵押西南街傾雙堂改名金翠等情略誌本報經縣判決趙明堂判徒刑一年又兩個月金翠釋出所得身價歸其翁爹領受完不知一粢由縈花局誰云

王所長因公晉省

縣警甲所所長王殿賓因接省警務處電召會議特於廿四日搭早奉快車首途晉省所中一切暫由禁交總務股員袁雪安代行云

高知事公畢返任

縣知事高亮明前因某項公務必須面謁當道陳述一切特行晉省濡留多日現已辦理就緒於昨二十五日搭車返任云

資助難民

昨廿五日同興隆門前坐有鳩形菜色之難民一家四口係赴東省尋親因川資告竭擺攤兩歲幼子充作路費同興隆執事張襄爽不忍坐視特解義助資若干南街天慶隆閻信加倍資助團觀者亦均施給一時湊得奉票五百餘元保全一家骨肉不致別離矣

糧車踴躍

本年雖云荒歉各區糧米仍屬不少農民鑒於完納賦稅及各種需用待欵孔急特用大車載糧來城出糶每日上車不下二百餘輛平均各糧少數亦在七百餘石云

▲樣子哨▼

軍警稽查處成立

陸軍步一旅五十四團第二營于營長率部駐樣以來鑑於外來劉匪軍警事若不設法禁止實非保衞商民之道故特與警甲龍所長合商共組一軍警稽查處凡外來軍警到樣必須先至稽查處掛明人數槍支到樣騷擾務長官姓名以免滋事此外對於旅店娼寮更爲嚴密之稽查以免宵小潛入本街有此機關於治安上實獨有重大之補助現已選舉稽查兵多名組織妥協矣

河南街設立分所

金川縣稅捐徵收總局局長李不言以本鎮河南北街雖祗一河之隔而入冬以來所有山裡各地方產出之山貨均經河南街再轉銷他處實有設立臨時稅捐分所之必要故已委金瑞庭爲河南稅捐分所主任着即設立以便徵收云

稽查辭職

金川縣稅捐徵收總局前委楊釆五爲該局總稽查乃楊君到差不久以另有高就特向李局長辭卸總稽查職務聞已得李局長允准所遺總稽查職務委王物色妥員接充云

詐財被告

有通化人王某素嗜鴉片於月前到樣木擬在縣署謀事江設治委員在通即素悉其爲人故未予位置乃伊在外對人則云江監督原許伊以二科科長到此科長已委他人僅俾以一等科員伊未肯就現監督正設法另爲位置等語並有詐財情事被入告發故於昨(廿一日)被縣署派司法警提到官署去云

呈報畢業

金川縣教育公所日前據縣立一二兩校先後函報高級生至本學期終了所有課程均已授竣並即舉行畢業請予轉呈教育廳該所據情於日昨(廿一日)轉呈教育廳云

▲康平▼

學界會議

本邑教育會長崔景聖以開商戲數十萬因開學學誠新之際底駭異常當此米珠薪桂之際則不減少尙不敷用故於月之十號通知各鄉學校教員齊集縣街於十三日開全體會議會畢公推教育會長赴省請求是否減薪尙未可知

▲寬甸▼

村長交卸

石湖溝村長胡古[illegible]前被張子譏以越權擅罰等情控告到縣業經傳訊革除村長委因選舉無人乃使延宕數月不料張某屢狀追控胡某無奈將該村會一切事宜交付村副孫富貴接收兼攝月之二十日胡村長已完全交卸云

▲農安縣▼

財務處主任易人

農安地方財務處主任趙夢九任差以來與鄭前縣長合股組織一電燈廠聞有挪用地方公欵之說已經地方某公舉發送經偵查似有嫌疑應行停職勒令交欵填缺經劉知事仲裁保准歷充教育要職之張子霖暫爲代理云

學務員下鄉視察

農學務委員徐維垣莊益三于警桓等於秋季開學後即親往各區視察業將各區情形陸續回縣報告茲聞該員稍事休息仍擬赴鄉再行調查各校職務教員之優劣及各學生成績以資鼓勵云

田主竟變不講理

農安小南門裡住民張殿甲在城北八里鋪屯以市錢十萬吊典得熟地廿晌年共吃租糧卅石仍歸原戶王新租糧民國十五年因歉收經人說允減去租糧五石餘除交納外下虧無糧交納核作市錢一萬吊言明緩至客歲隨同租糧一併交訖詎料客歲又復歉收所欠錢租仍然無力償還王即向張言大資縣吾弟處尙有浮錢若干俟吾弟親取回時再行一併償清張允諾伊去數月未返張忽生一計知王家除有車馬外別無他物於年終親至王家向王弟云你兄既外出來歸所欠錢租只得候伊因時再算惟吾家缺乏燒柴及度歲應用食物盡其所有與吾送一車王弟信而不疑裝秫稭三百捆及黃米雪豆等項送至張宅張忽變臉硬將大車一輛騾馬四頭扣留王弟畏彼豪橫不敢如何今二月間王將錢取回欲以錢爲贖不料張將扣留之馬斃二匹因此涉訟法院法院判決[illegible]相當即宣判謂王應還張租糧廿石市錢萬吊令張還王之車馬至病斃二匹並邀中估價由債額內扣除判決數月張不但未曾起訴亦不退回車馬王請執行押追張云車已賣出馬皆病斃如斯搪塞明係違斷當論令原被限十日各找中人或調停了結或代估價再行核辦張老奸猾不服調處將來終當受法律制裁焉

▲榆樹縣▼

匪犯送懲

榆樹保衛總隊長日昨召集各隊長舉行冬防會議除策畫防剿外並懸賞勒令嚴緝散漫股匪與破獲窩藏匪槍以絕根株茲於十一月十六日經駐防大新立屯鎮之馬一隊正隊長吳繼唐與該隊分隊長王化南送到在十溝子地方緝獲窩匪犯王殿才一名起獲套筒步槍連珠步槍各一支手槍一支押解來城同日並經駐防四河城之步三隊分隊長劉鳳桂送到在腰新立屯捕獲匪犯劉景恩與窩犯楊景棠等二名起獲套筒步槍二支手槍二支並軍衣子彈等項鼓號洋徉解送該管總隊部收訊矣

同欽保障

保衛總隊長申毓三任職以來督剿得法故今歲夏防異常肅清較之其他各縣相差奚啻天壤所以五區各界人士感之激餘恭製匾聯旂章數事於十一月十八日敬送總隊部懸掛藉頌于君德政云

▲賓縣▼

電燈廠又將復活

本邑電燈廠因虧賠甚鉅無力支持實行歇業已經兩月昨聞商會會長張文垣擬再度組織集股開辦如果商會接辦電燈廠尙有復活之可能云

隊長回賓

省縣游擊大隊隊王恒仁日前保護縣長赴哈茲已安抵哈埠該大隊長於廿四日午後回賓云

▲方正▼

郵局進步

本縣郵局丁局長實善因病出缺經管理局委朱滋材接充朱君到差未及經分收局內一切事件整頓完善時值郵路車班增添江河封凍郵車暢行逐日各路寄到包裹堆積如山新任朱局長晝夜忙碌不特不負其任且於商民寄信件包裹等事異常便利云

▲五常縣▼

張連長請准長假

五常縣駐防東北陸軍十五旅補充旅三團第二營五連長張亞東接防以來與地方商民相處頗形融洽帶兵異常嚴肅不料該連長因有高就日昨稟請長假現將軍品子彈點齊預備交代云

總隊長因公進省

五常保衛總隊長張時中因有要公於廿三日早八句鐘帶兵數名乘車進省云

捉賭送縣

五常山河屯警察第二區新任分所長于耀江聞屯南十五里地方有花會賭局當派巡官前往捕拿該巡官僅捉跑封之王鳳才等二名於廿二日將該犯用繩綁送來縣云

▲拜泉▼

官民懇親會

縣知事段耀光蒞拜月餘對于地方行政及民間一切疾苦容有未盡明瞭之處用是雖抱整頓之決心而設施或有不洞癥結之虞爰於本月廿一日假縣農會地址開一官民懇親大會預先來縣是日除各機關首領及報界聯合會同人十數名不計外共有井長三百餘人首由農會長閻耀堂報告開會宗旨次由段監督演說懇親會之內容並諄諄以民間疾苦爲問次有新聞記者演說最後有各井長登臺陳述民衆興革事宜對于疾苦一條僅有于井長演說斗弊甚爲激昂鄉農來城賣糧每受大斗大巧取之欺各種捐每有所恃横不講理等語一時各井長隨聲倡和發言秩序未免稍紊後由段監督允爲設法與商同會長以締辦理始告一段落時已午後五鐘遂即攝影並由農會備席聚餐後散會至於段公垂詢民間疾苦及擬獎井長各條異常詳明並已油印傳佈容俟訪明續誌

教育會議之內容

省視學于克終日前因視察拜泉教育蒞拜至本月十五日止已將拜泉城鎮鄉各處男女中小各學校視察竣事於十八日假東北隅第五國民學校開全體教育會議教育局傅春山局長爲改革教育提倡一般人教育觀念起見特東邀各界首領臨時與會一時穆穆雍雍秩序極爲肅靜當時除段監督高承審傅局長及報界記者均有演說外將省視學于君講演之題目列下(一)教育方針(二)個性教育(三)知體並重(四)教學方法(五)實用主義(六)時間經濟又于君演說日本教育之概況亦分六項(一)維新前之教育(二)侵略主義之教育(三)海陸軍近況(四)征服地之教育(五)居留民之服務等于君係日本留學生學識與經驗俱富故對于上項演說發揮異常透澈散會時已午後四鐘矣

井長之無理取鬧

本邑警察第五區所屬共計卅個井子該區查義恍區官蒞任已逾二月遇事秉公議恭下人客歲彭旅長出防時該區應攤派大車廿五輛查君以該區河南廿五個井子逐井攤派其除河北五個井子雖暫時未攤俟後遇派車時再攤今歲靖旅月前拔防該區應派車八輛查君乃先就河北井子攤之此本係酌量情形公平辦理詎料河北井長侯景信吳長有二人不知個中內容硬說查區官處理不公日前段監督召集井長來城會議該區區官等亦同來縣非告你不可等語後經巡長等婉言相勸始認可出車而查區官亦將困難情形報告所長及段監督矣

▲訥河▼

劉倉長來訥設倉

本省食鹽向歸官家設倉專售不准商民自運旋於民國九年間不知因何竟將各縣分倉撤銷去歲忽傳有歸商包售之說迄未實行近來吉黑榷運局又將各縣鹽倉一律設置茲已委任劉崇儒爲訥河倉長劉氏現已到訥分赴各機關拜會俟覓妥房間即行開辦聞劉倉長在鹽務署充差多年人極忠正必不致如前者之分倉屠沙使土任意妄爲云

天氣和暖

本縣地居邊塞氣候酷寒早年新荒初闢每於八九月間即六出紛飛所謂胡天八月即飛雪者是也即在六七年前尙覺特別寒冷所種香瓜非七月十五以後不能成熟故當地諺云早穿棉午穿紗守着火爐吃西瓜不期年來人數日增荒地漸少氣候亦因之大變入冬以來天氣異常和暖現雖節近小雪仍然風不刮面河未成冰不但爲此地向所未經即方之關內亦過如是說者謂天道反常入多災病然否姑誌之以驗將來

▲望奎▼

名醫救人

望邑南二道街保安醫院院長朱錫廷與醫士劉博齋懸壺有年對於醫治病人無不手到病除均以西法用藥惟對於貧人治病分文不取救人無數可謂宅心慈善矣

冠蓋往來

▲鄒振忠(第十二軍副官長)廿七日由榆關來奉

▲吳光仁(砲兵軍官隊長)仝上

▲汲金純(第十五軍長)仝上

▲于永水(第卅軍騎兵團長)廿七日去榆關

黑龍江廣信公司啟 [illegible]四五期債券息金[illegible]即行按照定期(即舊十月初一日起至三十日止)同時[illegible]

奉天匯華銀行 股本三百萬元在財政農商部及省署財部註冊專營匯兌存放款項等銀行業務 現洋存款活期一個月週息三厘六存期[illegible]個月七厘九個月九厘長年週息一分大宗存款利息面議從優 電話一一三八號日十六番

▲西安▼

監獄二科長辭呈

西安奉天第十一監獄第二科科長馬壽彭自奉委蒞差以來已將三載對於該監獄以及西安縣署之看守所（縣署看守所亦附設於監獄內）之械護辦理甚爲週密如獄內外犯人工作等事向無隕越頗爲戴蔭青典獄長之贊助近不知因何該科長竟向監獄長呈請辭職並請轉呈高等廳究竟能否辭差俟訪再誌

見習員調查煤礦

奉天省長公署前者以命令分發同澤儲材館畢業學員傅奎一宋茂庭二員來西安縣署見習所有行政教育警察保甲以及地方上之風俗人情出產土物亦均應調查以符見習之宗旨傅宋二見習員到安後矢勤矢愼謙恭若谷除逐日辦理應行文件外於月之廿三日起往北門外半截河一帶調查各煤礦出煤之處共十坑如發現年限稍操何人商辦狀況產量若干銷售數目需用工人收入款項平均價值採掘方法何年月日收歸官有經過情形結束手續估價多寡付款若干未交欠數官辦情狀煤價低昂如何採掘有無改進爲預計料等事均應詳細調查以資列表具報刻下正在調查之中傅宋二員對於煤礦調查如斯縝密其才大心細可見一斑矣

令結束各區軍草

西安縣署於前者軍興之時曾奉奉天省長公署轉奉上將軍命令各區村按照地畝徵購軍用谷草此種命令曾經縣署分令各區區長以及警察各區官照章徵購在案邇來軍事停息縣民更始所有各區村應購軍草數目皆應一律結束清楚以便早報刻經張理棠監督分令各區區官趕緊辦理軍草結束事項云

王承審兼代科長

西安縣署第一科科長韓宇香曾經吉林省伊通縣新任知事常潞襄電聘幫忙以便接任縣科長因義不容辭於月之廿四日前往幫同接收辦理案監督以縣署第一科長關係綦要以縣署清鄉承審員王錫綸辦事認眞堪勝其任將第一科長之職責以王承審兼代以重公務云

▲梨樹▼

電話局局長易人

本邑電話局長畢贊華任差多年辦理完善現以高就辭去本兼各職所遺電話局長一席查有楊棟臣品學兼優具有電學知識堪以勝任業已奉委接充矣

錢糧暴漲之原因

本邑錢糧行前頗平穩現洋每元兌奉票二十六元有奇紅糧每斗二十二三近來竟頓暴漲現洋將近卅元紅糧亦漲至卅元據查係因道路泥濘糧車缺乏之所致云

警甲官長正法訊

本邑前警察分隊長張興盛及四區區保長劉富八區區保長巢玉春九區區保長安福山等四人因剿匪退縮不前各節解省懲辦近據來人云已於舊十月二日正法亦云慘矣

▲室韋▼

教練警察

室韋縣警察向不加以訓練經新任監督潘殿保以該區石品三巡官係警官學校畢業於警務上頗有研究爲注重體育整飭勤務起見每日令該巡官按時操練佈置守望所尙警該區巡官等更替視察以防封江後俄人暗滋事端故近來縣警察整頓的規模齊楚云

所長勤勞

昨有客自縣木河來言該處新委分所長劉玉林對於職務頗能認眞近因封江恐有俄人潛來打獵難免不發生意外爲防治安計每日帶同該所馬警沿路偵查是以匪

徙遷跡行旅安適云

▲同賓▼

隊長易人

保衛第八隊正隊長婁茂芹因有他就辭職照准遺缺當由朱總隊長調第四隊正隊長張海亭接充遺遺四隊正隊長一席委王翰臣升充云

▲延吉▼

谷廳長注重冬防

警察廳谷廳長以現屆冬防恐匪徒混入城內擾害市面治安遂飭所屬嚴加查察以免意外自令行後各長警對於往來行人及各雜居戶內認眞檢查毫無懈怠來往市安樂秩序井然商民無不佩服該廳長之治安有法云

電令仍留信校長

本埠省立第四師範學校風潮經電報省垣教育廳核辦已誌前報日昨該校接到廳電令暫行提前放假並留信校長復經道尹公署派唐科長前往該校招集全體會議及至散會仍無結局該學生等是否遵奉電令容訪再誌

物價騰貴

錢毛物貴理所當然但近來現洋日金每日迭落一般物價仍甚昂貴即以日用之小米一斗（每斗卅六斤）日金二元八角食塩每斤四十吊白菜每斤官帖八吊哀我窮黎將何以爲生耶

中情双飛

城北三家子住戶高延年之女（乳名愛子）年將二九情竇早開曾與侯某有曖昧情事日久情深卿卿我我難捨難離竟訂白首之約遂於日昨（即古歷十月九日）乘隙逃竄無踪後經高某查悉遣人四出查找能否找回容訪再誌

連日大雪

連日以來天降大雪昨（即古歷十月七日）早四旬鐘陰雲佈滿雪花飛舞又下尺餘次日雪止日出泥濘難行加以朔風浩大行人實屬困苦云

▲康金井▼

旅行生產

呼海鐵路昨舊曆初八日四次車由綏南開駛至石人站有乘車女客王姓者年方二十許其夫係在濱江某處差遣此次旅行確爲回籍省親經乃父護送由抵石人站時適女要分娩該婦急至廁所幸同車上有年邁女收生婆代助一切母子幸尙無恙所有乘車旅客聞是一男子不無慶賀惟收生婆家住石人站嗣經收生婆帶歸伊家服侍云

女嫁老道

埠內王姓名姑隱家道平常膝下一女年已卅有六尙未字人日昨經某人介紹嫁與江南隱荒之老道云

▲八面通▼

祝融爲虐

梨樹鎭北譚塘子前面德順增鐵廠昨晚四鐘偶爾不愼室內火起轉瞬紅光暴發勢漸猛烈竟延及左近兩商號不可過止至七時始由衆撲滅計燒燬房屋二十餘間室內所有亦多未移出故損失甚鉅云爾

死由天命

本鎭匯源德櫃夥在梨樹鎭慘死一節已誌前報茲據該鎭來人云該櫃夥是日晚在該鎭下車後提燈赴街忽迷路徑其婦父被人奪去伊隨後奔追終不可及且進行約十數里天已平明始悉盤旋半夜而終未出此里許面積也是時燈已倒地人率不見遂大駭入路警所憩息旋欲行而苦旱寒日高時欲行復憤下物件反身取之有人與之閒談費時半句鐘別衆出門適車馳至伊立道綫中細辨撥道岔者所吹之喇叭則知車行之綫即已所立處也遂急移步向前擬到面前原立之處正在伊搶步直入而欲避車路綫內以避來車詎車之所行非在伊之綫伊左腳步入綫內車已馳至伊見之駭欲退回而如雷之車輪已將其衣襟絞着是時櫃夥頭顱已碎故知者云該櫃夥之死由於天命云

▲安圖▼

區官易委

縣街警察第一區區官任忠儒因事請假業蒙照准所遺區官一席警甲訓所長另委張永寬接充張氏係警官學校畢業前在本縣充任區官成績卓著今任斯職將來定有一番整頓焉

斃匪示衆

前經清鄉第一隊拿獲匪犯薛字吉業經縣署審訊供認搶掠不諱呈報省憲昨奉回文槍決示衆當將該犯提出驗明正身綁赴西門外槍決云

▲通化▼

科長視事

前清鄉幇審兼縣署第一科長許東昶因事亂職遺缺以林義宣接委聞林君已於前日接任視事矣

電影停演

電影來通頗爲各界歡迎每日足有一兩千元之收入近因鈔閱舊套人人皆起厭心所以各會東與影主交涉不能恢復五日換篇之舊條件決不准其再演云

天時不正

近冬天氣非常之暖所以人多雜病江東有數家小兒患喉症皆失治而死有人謂爲瘟疫之一種因飲食失調胃火上升所致奉諸衛生家厚味少食食亦勿飽實爲無上避瘟術云

▲海倫▼

于所長注重衛生

警察于文英所長近查本城街市有售賣死驢病馬各種雜肉者腥臭入鼻若不加制限深恐發現傳染病症乃對此種營業嚴行取締云

旅店日增

呼倫鐵路行將告成一般人之心理莫不趨重於開店事業以爲將來生意發達財源茂盛可操左券故入冬以來如西街之德成店萬昌隆南街之中興棧榮遠陞其均係新設立者較之往年實多五六家云

元豆落價

本城自新糧登市以來元豆價格開皆四千二三百吊月餘以來無或大差近未悉因何緣故日昨每石由四千三落至三千七百吊尙無人購買云

捉獲小綹

十八日記者行至北街見一鄉間幼童年約十四五歲兩眼垂淚且行且哭或詢之故云適由某皮舖購得靰鞡一双化錢八百吊置於同來某姓車上一轉眼間不知被誰偸去正值衆圍繞之際忽有北門呂巡官捉一身穿灰布大衫之人手拿靰鞡由對面緩緩而來問明該童丟失原因即將其人所拿之靰鞡交付該童該童即要謝恩非常感激記者詳詢呂巡官何以知彼即（小綹）爲偸兒當時抓獲如此神速對曰余正查勤由北向南行走見其神色倉皇形跡可疑知非善類當即擱住盤詰果得實情云

▲朝陽縣▼

馮局長整頓稅務

徵收局長馮紹廣蒞任以來對於稅收力加整頓局內冗員取類均行淘汰專選精幹人員任用在各城門堵查每逢出入貨物先行發給執照尅日赴局起領稅單如此嚴勵稅收毫無偸漏云

編餘軍官赴奉

二十九軍改編兩旅已經完全編竣第二十四旅旅長仍歸黃師嶽第三旅長何柱國其編餘軍官二百餘名日昨經黃旅長向衆演說勸告勉力求學希望日後進步隨即當場發餉該旅長復念軍官等乃舊部此際上學恐路途困難故按人償給大洋二十九元以補助川資當軍官領謝無不感激即時乘車赴奉亦有入錦縣軍官隊者

張貼賞格

著名盜賊褚步雲與殿元等結夥劫奪鹽犯搶掠三合號店併有于良臣董大帥孫景邢占海邪連貴部任吉等亦曾包運私鹽持槍拒捕擾亂鹽政曾經本縣鹽務督銷局長劉耀河呈報在案當經熱河都統湯令行朝陽縣知事迅速拿辦以肅鹽政外仰各地軍警保甲如將該犯等拿獲送局者每名賞洋貳百元特行黏貼佈告云

▲興隆鎭▼

批粮科苦

本鎭四鄉農戶在六七月間因田苗甚好雨水調和進街在各商號批賣元豆小麥言明舊歷十月初一日十五日交糧於批元豆每石價在江錢二千九百吊三千吊小麥每石價在三千三四百吊現下糧行暴漲元豆每石五千一二百吊小麥每石五千六七百吊現下多有未交齊者因此無不叫苦云

糧行暴漲

本鎭近日糧車甚多元豆每石江錢四千五六百吊現在漲至五千一二百吊小麥每石前價五千三四百吊現至五千六七百吊林稭每百綑四百五六十吊現至六百吊有零又因農戶大車換牌是以少進糧車此後如將車捐上齊必能多進糧車云

糧車遇匪

本鎭城內住戶李某係種花先生原在城東南羅家窩堡後移本城因有耙產今已秋收糧戶將租糧備齊該李某日前（即廿二日）套車去收回城時行至距城四里左右突遇胡匪四名手持德槍將李某腿部打傷車夫性急將隨身所帶匣槍取出對準匪人打去不想連傷二匪未着重傷立即逃跑報縣佐如何結局訪明再誌

陸軍回防

前載陸軍騎兵第十九團二營五七連連長帶隊下鄉保衛農民於今日回防即本月十九日六八連定於廿二日帶隊至四鄉巡查以保民安而防匪患云

▲阜新▼

鹽局長苛罰肥私

本邑鹽務督銷局前新立屯駐局長顧維華到任以來大肆貪婪手段如金家窪子住民許國清本係貧人因食鹽無處購買由新立屯駝來海鹽三斗被該局鹽巡拿獲罰大洋四百元趙恒海等一斗罰洋一百元破廟子勾花某淘鹽受罰大洋三百元愚民無知偸卡斤動罰款數百元亦未免違犯稅章且罰款後並不給罰款收據希圖中飽不問可喻矣

▲樂亭▼

公安局勵行剪髮

樂亭自入民國以來歷任長官對於剪髮一事不過以一紙佈告了事並不認眞實行故一般民衆多懷觀望之心蓄辮者仍㠯不少此次奉令實行剪髮業經三令五申奈習慣已深觀望者仍以爲官廳不過敷衍上峯公事漠然置人近日公安局孫局長四出巡查見有帶髮辮者立即剪去從此人民之腦後當無復髮辮長垂矣

黨部登記

自黨務指導委員會成立後各委員即赴五鄉宣傳使民衆了解三民主義之眞諦復舉行登記開案名入黨之青年不下二百餘名云

更換服裝

縣警備隊長石純五日前由津購買棉軍裝卅套運灤站派隊兵三名押運到樂即行發放云

大煙不絕

樂亭取消賣烟已二月餘至今仍未斷絕城鄉四街賣烟及嗎啡者不可勝數北街徐某久販烟土明目張膽假某劣紳爲護符本月廿號徐某賣與西鄉烟土兩包價洋伍百餘元望官廳速即查拿以除毒害焉

法庭落成

縣長史標清將二堂改修法庭後每日開庭一次由午後一點至四點止凱兩旁設有旁聽座准旁人旁聽

（火車時刻表）

大石橋營口　前 [illegible]　到 [illegible]
奉安　(東安往)　[illegible]
金福　大連 [illegible]　金州 [illegible]　貔子窩 [illegible]　城子疃 [illegible]
京奉　奉天北京間　南滿站 山海關 天津東站 北京 [illegible]
四洮　四平街 鄭家屯 洮南 [illegible]
吉長　長春 吉林 [illegible]
東省　▲由滿洲里 齊齊哈爾 安達站 哈爾濱 [illegible]　▲由哈爾濱 石頭河子 綏芬河 海參崴站 [illegible]
長春哈爾濱　長春 張家灣 雙城堡 哈爾濱 [illegible]

取締役 安田善四郎

正隆銀行

奉天浪速通支店

（日電話四五五一•六○五○•六八○）

小西關派出所小西關朝鮮銀行西

華電話七二號　日電話二五番

奉天浪速通 藤田洋行

鐵道用　礦業用　工業用　諸機器　及工具　發動機　轉電機　發電機

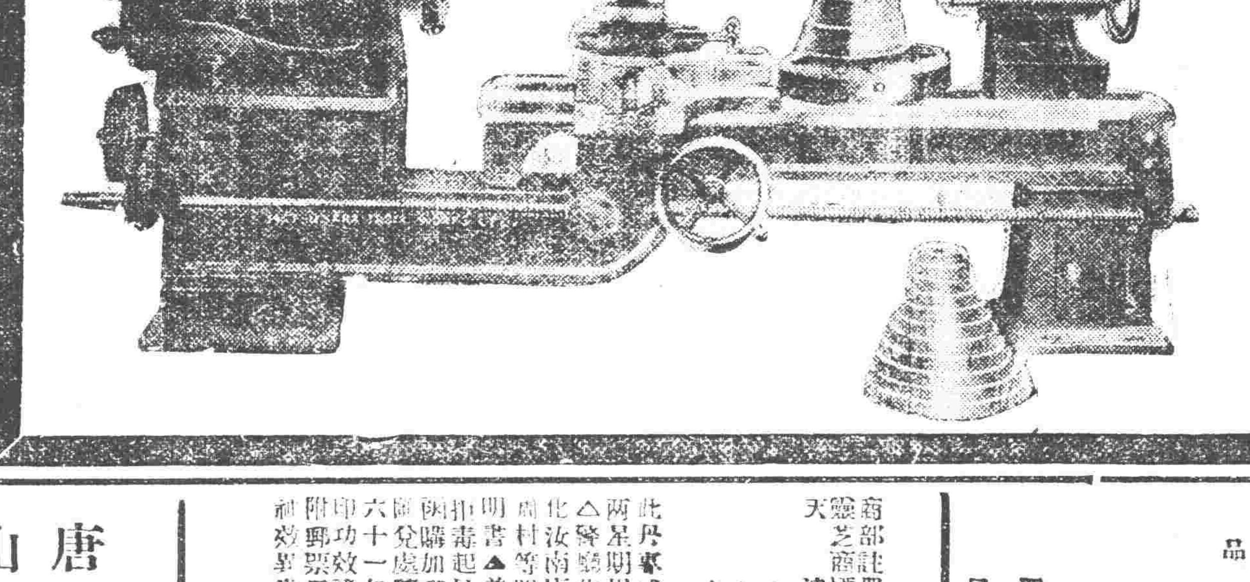

午前宅診 午後出診（入院隨意）

奉天住吉町七番地

內科 小兒科

池田醫院

電話四五六番

東三省官銀號總號廣告

本銀號資本總額奉大洋二千萬元東省重要地點及京津中各地設均有分號及通匯機關專辦匯兌押匯抵押放欵貼現放欵保證放欵以及收受定期活期各種存欵并設有倉庫以備堆存押欵貨物利息匯水無不公允辦事手續異常敏捷凡蒙惠顧無任歡迎茲將總分號營業要目列載於後●甲匯兌　本大洋匯兌券免費通匯地點

奉天▲東豐▲通遼▲通化▲興京▲綏中▲柳河▲寬甸▲洮南▲彰武▲新立屯▲新民▲法庫▲興城▲蓋平▲遼源▲公主嶺▲北鎭▲盤山▲西安▲海龍▲木溪▲台安▲鳳城▲錦西▲西豐▲海城▲臨江▲鄭南▲岫岩▲遼陽▲黑山▲錦縣▲義縣▲安東▲鐵嶺▲營口▲四平街▲郭家店▲柏仁▲昌圖▲遼中▲復縣▲撫順▲吉林▲長春▲延吉▲哈爾濱道裏▲哈爾濱道外▲安達站▲綏化▲開通▲雙山▲二面坡▲呼蘭▲開原城內▲雙城▲昌黎縣▲留守營

〇上列地點如係滙票概免收費至於電匯手續不同匯水電費臨時商定免費匯欵只收公濟平市錢號銅元票如交他行發行之…兌券每元加匯一元

本哈爾濱現大洋券免費通匯地點　〇奉天▲吉林▼長春▲哈爾濱道裡▲哈爾濱道外▲延吉▲寧安▲黑龍江▲黑河▲綏化▲呼蘭　〇本哈爾濱現大洋券並得在下列各處兌京津中銀洋欵項其…水行市臨時商定

乙、押滙辦理押匯各地點　〇奉天▲營口▲開原▲錦縣▲安東▲鐵嶺▲四平街▲海城〇遼陽〇新民〇通遼〇遼源〇八面城　〇公主嶺〇范家屯〇大連〇吉林〇長春〇哈爾濱道裡道外〇黑河〇天津〇上海

丙、各種放欵總分號均可商作放欵　奉天〇營口〇開源縣〇四平街〇鄭家屯〇錦縣〇安東〇范家屯〇吉林〇長春〇延吉　遼陽〇通遼〇公主嶺〇新民〇海城〇遼源

丁、各種存欵收受定存各地點　哈爾濱道裡〇道外〇黑河〇黑龍江〇海拉爾〇安達站

戊、倉庫設有倉庫各地點　奉天〇營口〇公主嶺〇海城〇長春〇哈爾濱

唐山馬牌洋灰

純國貨

啟新洋灰有限公司

THE CHEE HSIN CEMENT COMPANY LIMITED

唐山本廠所製洋灰……（小字）

電話北二一四七 二百九零 五零零六

商部註冊 天津藝芝商標

馮氏斷癮救苦金丹

▲直隸省長通令嘉獎▲山西省署核准備案▲天津警廳化驗註冊▲太原警處出示保護▲漢口警處核准立案▲上海商會給證獎勵▲津埠官紳允予提倡▲駐津領事均極贊揚▲各拒毒會試用有效▲風行海內六十一年（本堂自清同治七年設立）

此丹專戒嗎啡海洛英等毒及鴉片烟癮輕者（三付分兩星期用）均能斷癮除根不吐不瀉痛苦毫無且飲食驟增精神煥發已呈奉化驗註冊復經△天津烟台濟南河間黃縣沙河安國昌黎唐縣宜化遵化汝南唐山定縣樂亭鄆城沙溪渾源凌源無錫寧國宜川昌邑涿縣等四十八處拒毒會試用成效卓著戒除者已指不勝數收到各處謝函證明書▲適合逐日在天津各報披露每付僅收回藥本現洋一元▲本堂爲補助拒毒起見如蒙各省縣鎭拒毒會與購者價目尤格外克己以盡濟世之心外埠函購加郵費七分▲不並可用郵票一百十三分替▲代售此丹已歷六十一年非假市上籍廣告售假藥騙錢欺人者所堪倫比是以本堂前有（影印功效證明錄）如將此廣告剪下附郵票二分寄至本堂即奉上一份▲益世保胎膏專治婦人小產滑胎一症 神效異常百發百中每四貼一元郵費七分並印功效錄函索即付

天津西馬路宣講所前九十四號峻芝堂馮家藥店謹啓

奉天總經理處盛京時報局

製品

鐵道車輛•鐵橋鐵桁。鐵道路線附屬品及信號裝置•鐵骨家屋。豆油容器。暖爐類。

要目

瀛罐。瀛機煙突。各種機械類設計製造据付•鑄鐵管。鑄鋼。鑄鐵並眞鍮鑄物。酸水素瓦斯。

株式會社 大連機械製作所

本店 大連市沙河口臺山町 電話 代表共通番號九一五一番 夜間及長距離九一五三番

支店並分工廠 奉天西塔大街三丁目（電話二○三番）

奉天軍署街

大和隆綢緞莊

秋季大競賣 各種新到綢緞 一律八扣

繼續三星期 自陰歷九月廿四日起

中國電話二三○九號

內……貿易公司

小西門……

機械部

中國電話 九五○ 一零八 一八四 二二一 日本電話

本公司代理歐美著名各大火車製造廠家推銷各種新式機關車頭花車貨車鐵篷車鋼軌叉道及一切應用材料

日……處鐵路……經驗稍富……價極其迅速……多

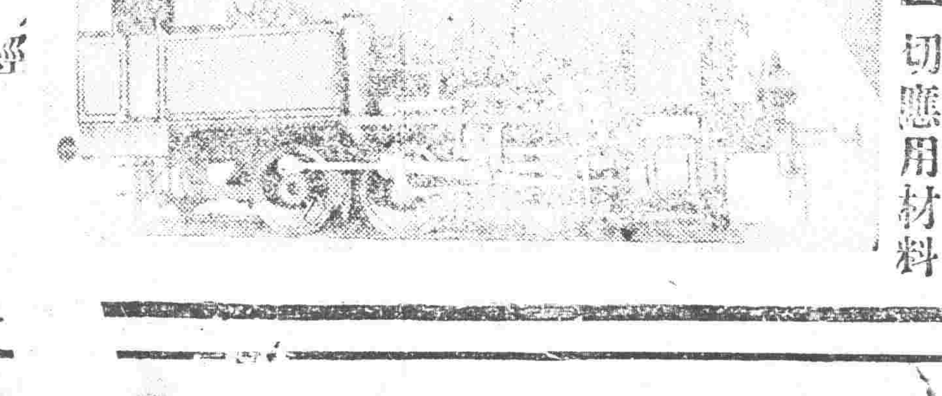

自動車運轉手短期養成

本校特長

●教授明瞭指導親切●學費低廉運轉時長●合格保証寄宿設備●新車數輛爲練習用●考試使車無費●專爲市內運轉學者●賞賜電車票●就職介紹▲規則內容無費送呈

◎本校九月中受運轉手試驗者廿三名中廿一名合格由此知本校之教授如何非他校可比　吟望駕臨參觀婦女歡迎

●入學隨意

晝夜開設　華人三個月

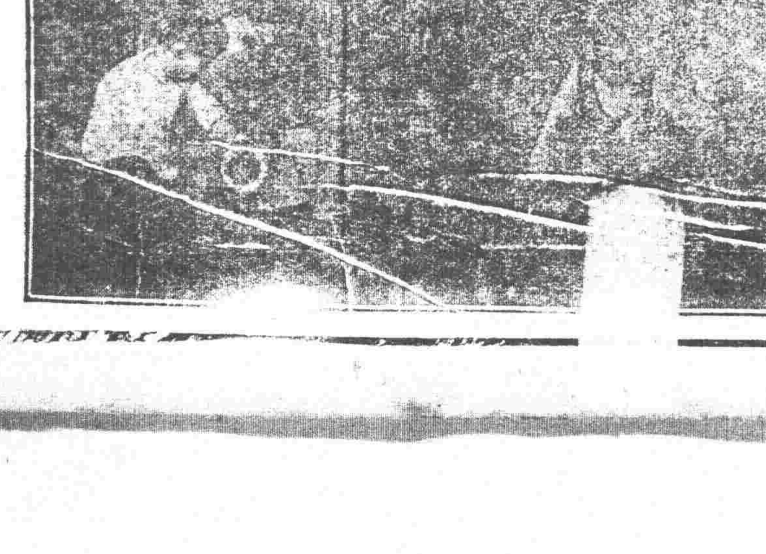

大連自動車講習所（電九三九三）

秋月町一八（王陽街下車）

大和染料株式會社經營

神泉雜俎

歡迎投稿

小說

問題小說 惡社會（一〇七）（王冷佛著 禁止轉載）

五洲一聽。知道是鄧軍長的少爺鄧處長。使怪辦的勇爺姿副官。馬總辦的少爺小馬五兒。他們三人。向來是常業馬弁。一塊兒嫖賭。什麼叫長輩後輩。一概不分。馬五今年。纔剛剛十七歲。因自幼嬌生慣養。吸食鴉片。生的倒五官端正。又白又嫩。只因被鴉片累的。滿面煙容。瘦不盈把。若使在地上一站。脫去衣服。好像在醫院擺的。骷髏架人體模型一樣。家裏要知道教育。也斷不了嫖賭。改邪歸正。也不算多麼晚。無奈有神差鬼使。不能教道一等人。常享富貴。那鄧軍長的少爺。也是一樣。今年纔二十一歲。女人倒有了三房。一個是唱女戲的外號兒叫大青衣。今年已三十有零。還說是十九歲。一個是豔華書館新從良的。生的倒體質堅強。亭亭玉立。只惜和男人比較。太不匹配。女的有五尺多高。能穿四尺二的旗袍。在下淺露著腿。男的連不滿四尺。站在一起。僅夠著女的兩肩。以年歲而論。也比著男的年長。只有嬌寵。倒是個胖戶人家。柔順女子。喫斷久過於樓厚。既不能說又不能道。因此與少爺兩口兒。不甚和睦。家中父母。也向來不過問。只有銀錢。由著性兒揮霍。好像要沒有子弟。如此現眼。不能以表明自己。平日缺德。於是就拿著丟人。當作露臉。終日把汽車一開。各處亂跑。令人一看。這就是某人的親爺。一般無賴。也藉著生點兒財。有俗言說。沒有好家。不養壁障。如李四王三等。心理都十分高興。一來能倚著勢力。虎事欺負人。二來要聚賭設局。非有個招牌不可。因此由南北市場。以至日本站工業區連城裏名家大炕。無人不知。只有逐和。乃初到奉天城。不知底細。看著他等。都是濶人兒。心想要借著巴結容易之至。又想那胖子說過。到北邊去更是容易。便勸他女人說道。你不用急。現下有這些朋友。還怨嘗沒事嗎。他女人擦了淚。因知他男人風性。就是眼淺。氣得連一語不發。就想著回北京。（未完）

雜記

文藝叢考再編（續前）

辨駢

中巧者。專以駢儷爲能。初學爲文。多沾沾於此。諸書多崇之。是大不然。駢文雖合一。古賞文自文。言自言。二者皆非相不同。不特不能合一。亦無取乎合一。也。凡天下之物理。必兩其然。當合者合。當分者分。分其所不必分。是其所不能合。皆過也。何言分其所不必分。文章以明道。一以貫用。古今人同此心理。體制有不同。誰非從六經出來。而必分門戶。分宗派。紛紛然各執其同。各具不同。化其一致者而爲萬殊。總之文章爲天下後世。上告諸林之儒。用之[illegible]人民教育之性。以之遂滿。文章[illegible]有天然之致。[illegible]可。只好非者之何[illegible]不當分者爲[illegible]之分。一分而不可復合。聚訟紛如。有百害而未嘗有一利。最兒戲之不足道者也。同一文也。而有駢有散。一六經之文。何法原非此二者。而余有之。以爲非而言。尤被四書。格於上下者。則何也。欽明文思林林者。彼何也。同在一經。共明一道。未嘗分爲二種也。他經如此者。不一而足。固不必一一稱引。史漢以下諸作者。亦未嘗以駢散爲分別。今人分之如是其嚴。亦多事矣。

故駢散二種句法。古人一篇文章。往往兼二者而有之。當用散者則用散。而不覺其畸零索莫也。當用駢者則用駢。而不覺其枝出重沓也。古文之善。豈不在此。後人好之一偏。所能者獨。能其一不能其二。工於彼。轉拙於此。駢之太過者。字字必對。散之太過者。句句必單。皆走極端。而不可爲訓者也。此不當分而強爲之分者。至於不當合而合者。如言文本非一物。言者宜用之於口。不能施之於筆者也。文者宜用之於筆。不當用之於口者也。昔之老先生。作文章而不工言語。故出口掉文。竇竇爲學子之態。此迂緩而不鈍於用者也。今之時流。則大反是。工言語而恥爲文章。故口語施於楮墨。多而不精。繁而少當之弊。亦民之而起。不當合而合同與不當分而分。同一深僻。爲今之計。合駢散文之已分者。分言文道之已合者。其有功於名教。固爲不少也。可不慎乎。

醫話

種子感言（續）（蓋平張文熙）

人事一

三曰強弱。乃男女之畏懼也。陽強陰弱。則畏如蠍蠆。避若戈矛。陰強陽弱。[illegible]。勢弱相凌。而能同爲合者。各交各。然撫弱有方。必[illegible]。務使其心。[illegible]。聚精會神。[illegible]其體。其[illegible]有不足畏。而有不足[illegible]。亦[illegible]之。之自合耳。

四曰遲速。乃男女[illegible]也。[illegible]因其[illegible]。[illegible]不堪。或因[illegible]。[illegible]

[illegible]

七日[illegible]。乃男女之情機也。[illegible]具。[illegible]。多陽者多喜。[illegible]怒從陰。故多陰者多怒。多陽者多生氣。多陰者多殺氣。生殺之氣。即孕育將思之機也。

八日暗虛。乃男女之失機也。勿莫知所從。又胡能自然乎。謂我強。何處子鬪。勿謂年壯。縱欲何妨。豈知乘者。陽泄而陰弛。則隨得隨失。人所莫知。此亦乏嗣之一端也。

九日童稚。乃女子之時機也。方萌乃夢。生氣未舒。而童而弊。天癸未務。含見有未實之粒可爲種。未見有不足之蠶可爲繭。不強瞽心力。而年衰者能待乎。此亦不知機者一也。

尺牘

答張福貞女士（五）（太空）

竊以女士爲奉天青年女子中有造人材之一。尤願作最後之忠告。無論前此環境如何。運命如何。乃至令兄待汝如何。姑就新女青年而論女士。當具一種超乎一切之中立思想。在汝所憤恨者。本爲令兄待汝非禮。今開令兄靈魂上。已呈莫大痛苦。備彼親聽言勸。當日均不能淮予人情。現在[illegible]悟。自然諸多遺恨乎。女士如以哲學眼光。而察人生。人類悲哀。本極無窮。又何苦以有用之時間。追憶令兄待汝之刻薄。反躬自問。女士果亦毫無有愧於心之過失乎。即彼道係所謂『強徒』。宜因彼報怨。不必謂人無有過。蔑不能改。女士若如此持之過激。將人疑女士爲於心太忍。不無失望之時。或者即畏敢爲女士諫者。亦不知女士究爲何如人矣。[illegible]然在[illegible]觀察一切。實擬求抱懷者慰度。若之東維論對兄全出諸良心。不能不[illegible]女士之不原諒。即出女士面外。社會一切人不能原諒。實亦無所用其煩悶。吾儕盡吾以前言[illegible]之宗旨天職。亦足以自快矣。且吾儕深冀天青年。決不願奉天青年。流入歧途。至於不克振拔。更亦決不願奉天青年。一朝憤恨。即對一切無所顧及。致爲他人話病。喪失青年信用及其價值。引人誤解青年無所不爲。一若不可以有爲然。此等稂兒。猶鯁在喉。不得不吐。今以關於女士南巡問題論戰。頗多糾紛。而女士更來書加以質問。使吾又不得不詳述吾之觀感。如此拉雜陳之。女士得不以爲太瑣屑歟。篇此敬覆。即覥文安！（完）

遊記

豫中從征記（續）（羅榮第）

攻擊。以期背城借一。我軍僅十七軍二萬餘人。衆寡之勢。相差懸殊。然我方官兵始終踴勇。一以當百。敵雖苦戰。未得寸進。我陳旅長爲防患於未然。爲萬一之退計。屢下嚴厲命令。並增進督戰隊於後方。以資威脅。部隊前進。並派督戰員不時赴火綫督飭。砲聲開。槍聲震耳。砲火彌天。戰況之激烈。有加無已。敵軍屍骸狼藉。前仆後繼。官兵苦戰終夜。不得一倦。軍心早已煥散。敗斬用等親立陣頭。間早很散不能成軍矣。時戰雲彌漫。殺氣慘淡。天地爲之改觀。山河爲之變色。有戰場之景象。不是過也。於十四日下午三時。我方乘敵不備。出其不意。躍出戰壕。奮勇衝鋒。將敵火綫衝破。猛力前驅。白刃相博。血肉橫飛。敵疲憊之餘。倉卒披靡。魂飛魄落。投降者有之。潰退者有之。我軍追奔逐北。殺得敵軍片甲無地。死傷枕藉。肝腦塗地。血染征衣。爲狀之慘。筆難盡述。我軍停虜于押解收容。當日我旅佔領[illegible]縣。斃敵俘虜頗夥。[illegible]休[illegible]況。敵人大[illegible]已退。我軍乘暇休養。繼續追擊。[illegible]浮根林。逐次將大石橋完全佔領。（未完）

閒話

文人趕市（冷佛）

向來三省。不算東省。現有的人。在軍隊裏。更不行說。凡是此文人的。全都挨餓。[illegible]開或有三個兩個。也跟著軍隊裡混飯喫。但都苦熬歲月。並沒有大希望。名目是秘書書記。那知在『斯文掃地』的今天。有錢的事。不用文人。有權的事也不用念書人。凡屬文人。就不把飯碗保住。莫存奢想。以外還必須謹慎。必須捧臭。若見有可笑之事。先不許笑。可哭之事。也不許流眼淚。總而一言。有權有勢的人。見解都算對。不怕就指鹿爲馬。也就得算是馬。硬說那雪是綠的。也就得算綠的。稍有得罪。若挈出文人態度來。一重品格。或對於無知無識的人。一講究道德仁義。他准有四個字批語。『馬力滾蛋』。這種不要這迂腐人。第一你不會放槍。第二你不會虎事。往淺陋一層說。張嘴說話。不帶個媽拉巴子。你怎算官界中人。喫這官界的飯呢。因此之故。文人都含汚忍垢。對付飯碗。無論怎樣。比學校當教習掙的錢多。再說又觸門子弄人情。好容易求倆事作。奉天又不比別處。正應了前人的牢騷話。『世間百物都增價。惟有文人不值錢』。那能不忍耐當時。求個溫飽呢？（未完）

不法之虞。吉鎮商民感念無已。特此登報。以表微意。 胡陽鎮商民同啓

[illegible]被少損壞而房屋完宇尤預備齊整潔淨俾予接收之便利而免國家之耗費[illegible]等感激之餘無可酬答謹將周團長功德撮叙大略登諸報端用廣普及之流傳云 黑龍江省慶城縣商會謹啓

[illegible]將收據號數以及收報發報時間函告敝處以便核辦實所企盼[illegible]公啓 監督 蔣斌 謹佈

社會組 一日刊

銅鐵五金 水雜貨 管 道木 洋火 花洋 綠洋 布 人壽保險 中國電話 總辦公館五六五番 西六一號 奉天出張所 奉天浪速通四十六番地

諸葛亮致死之原因

欲知諸葛亮致死之原因者。不可不仔細一讀下文。依各人之食量而定多寡。一日三餐。賴以補助營養。維護人體健康者也。便食量忽然銳減。爲患病之朕兆。其故或因濕熱互阻中焦。或因食積阻住腸胃。或因身體虛弱。消化不良等所致。常人往往視爲無足輕重。漫不經心。殊不知飲食爲養生要素。所以諸葛亮食少事繁。司馬懿知其不能久於人世也。可見飲食停頓及減少。實爲生活上之絕大障碍。而百齡機爲開胃增食。潤腸導滯。卻病延年之唯一良劑。請即購服必有奇效。功能補精。補血。補腦。補腎。開胃。潤腸。統治血衰。精薄。腦弱。腎虧。胃呆。便閉。

百齡機 小瓶一元 每打十元 大瓶二元 每打廿元

上海九福有限公司發行

奉天分發行所 奉天大西邊門外 九福公司

國內外大藥房均有出售

上海總行 奉天城內中街 南洋鐘表眼鏡行 電話七七七號 分行 大連 安東

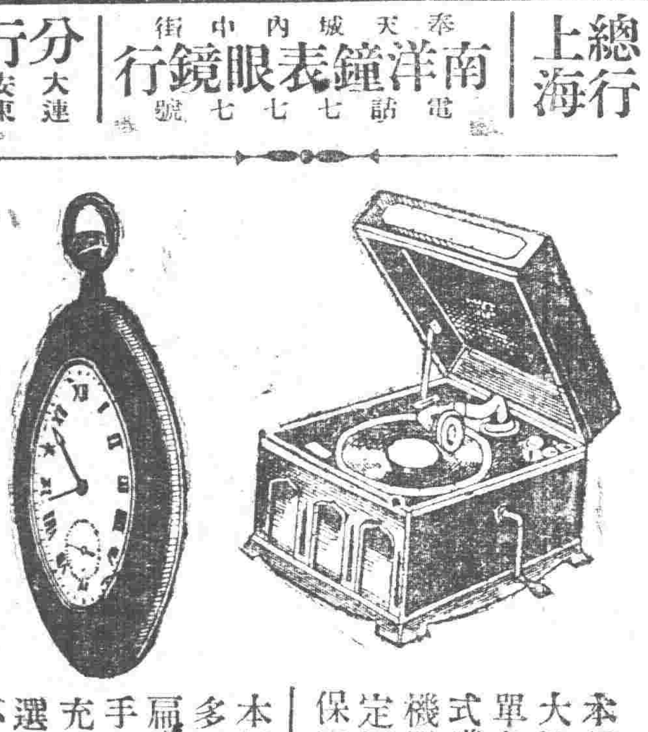

本行新到大批双条單条唱機式樣玲瓏機器堅固定價底廉保用五年

本行特備多種時新扁式懷表手表貨物充足隨便選賜無不滿意

吉海鐵路工程局混合列車時刻表

中華民國十七年十一月二十日實行

上行（北行）十二次	時	分		站名		下行（南行）十三次	時	分
午前	8	30	發	朝陽鎮	到	午後	2	00
午前	9	32	到	靠山屯	開	午後	0	58
	9	34	開		到		0	56
午前	10	30	到	磐石	開	午前	12	00

吉海鐵路工程局廣告

查本路由朝陽鎮至磐石縣一段定於本月二十日先行開通客貨各車所有開始營業日期業經佈告在案茲將規定逐日行車時刻表附後再本路現在工程期間一切設備多有未周行車時刻容有不確並希各界見原恐未週知特此佈聞

拍賣廣告

日期 陰曆十二月二日（禮拜）日下午一點半鐘 地址 在大西邊門外（六緯路口）施博格氏住宅客廳 物品 客室用品 臥室用品 食堂用品 厨房用具 高等傢俱 鋼琴 鐵製帳床 鋪盖 鏡子 中國細工品 陶器類 玻璃器等 其餘傢多不及備載 看貨准于十二月一日自下午一點鐘至五點鐘隨便參觀 特此謹佈

恭頌 農安縣管獄員 榮隍之德政

敬啓者[illegible]自到差以來對待犯人概照監獄良規特別優待因寬濟猛化私爲公獄政一新歡聲振地尙可謂治獄能手[illegible]彰德政伏思[illegible]君人心收良好之效果云 農安縣全監所犯人全啓

奉海鐵路工程局出放朝陽市場地畝廣告

爲廣告事查本局爲便商民發展計業經呈准東邊道尹暨奉天省署批准於朝陽鎮地方建設市場已通車於該鎮路線終點設立市街規劃就緒按位置形勢分爲甲乙丙丁四等[illegible]作爲永業其地基之高低均由路局平墊自十一月二十五日起開放佈告外猶恐遠近商民人等未能週知特此廣告俾衆週知

洮昂鐵路工程局招商承辦木材廣告

爲廣告事本局擬購各項木料凡殷實商家有願承辦者務於十二月一日以前到本局材料課繳納標費現大洋二元並取標單及說明書至十二月一日午前九時到本局材料課投遞標函當衆開標並先納押款現大洋五百元特此廣告

擬購各項材料開列於左

松方木 壹千一百〇九立方公尺 電杆 五十五根
松圓木 二千一百二十根 松木樺 一百〇七根
於木椿 六千二百九十根 橫木 五十五根
松木板 一千一百〇六塊 椿子 一百四十根八

奉天邊業銀行廣告

逕啓者本行前發行之奉天地名現大洋兌換券早在津奉兩行十足兌現準備充實信用卓著嗣以時局關係津行撤回統歸奉行兌現茲爲便於各界行使起見除在奉天本行營業時間隨時兌現外並委代兌處四處各界人士如存有本券希即就近照兌可也此佈

行址 奉天大南門裡路西德隆店胡同
代兌處 奉天大西門裡 商業銀行
代兌處 奉天大東關大街 東記絲房
代兌處 奉天大北關下頭 福勝公
代兌處 奉天小西門裡 益和永

中法儲蓄會 東三省總分會

現在花錢的道兒太多了不用說吃喝嫖賭祇要平日手頭稍鬆鬆那辛辛苦苦賺來的錢便一去不返到時後悔卻已晚了所以有識的無不講究儲蓄但儲蓄之道頗不容易若無興趣即無恒心我們所辦的有獎儲蓄凡入會的因希望而生興趣因興趣而能持久一旦希望達到立致小康希望未達興趣常存不知不覺喜喜歡歡的把零錢積成鉅款了我們的辦法大致如下

▲凡入會者 按月交款 按月有得獎的希望
▲月交三元六元九元十二元十五元 任君自擇
▲最大獎金九千元 最小獎金得回當月所交儲款
▲每十號有一號得獎 獎金之外期滿如數歸還原本
▲未滿期者亦可將儲券抵押現款 本錢不動能致鉅富
▲願同胞省些零錢來儲蓄 本身及後輩能得無限益處

會址 奉天大西門外電車道西 中國電話一六六五號

奉天鼓樓北世界書局 遷移紀念大廉價

◀贈券辦法▶

購滿書洋五角贈實洋書券五分
購滿書洋一元贈書券一角五分
購滿書洋五元贈實洋書券一元

本局因營業發達原有地址不敷應用業已遷移前日常科學儀器館舊址於陰曆十月十八日照常營業並定於十二月二十八日止大廉價大贈券以資紀念惠顧諸君來賜顧[illegible]之雅意

印有廉價書目函索即寄 附郵一分

（普14）

緊要聲明

查本局福字護照係經前任局長所發給[illegible]局長一概不負責任並查前任局長已交卸所有經手事項[illegible]本局長自行處理恐未週知特此聲明 [illegible]局長張福[illegible]啓

皮貨大減價三星期按碼九扣諸君注意不可錯過機會

本號在日本站創立多年專營各種細皮貨色素蒙各界主顧不忘此次本號爲酬謝主顧起見特別減價[illegible]件莫錯過此機會也

日本站千代田通五番地 寶昌隆 皮貨 敬啓

恭頌 黑龍江全省菸酒事務總局局長 陳公紹蓉之德政

河北省[illegible]縣人品端學粹素孚衆望歷充學界要差後被選爲本省省議會副議長國會[illegible]調任奉天柳河縣知事政聲卓著深蒙上峯嘉許陞任本省[illegible]務總局局長下車伊始即以[illegible]民爲目的發佈告變通包納菸酒稅率減輕捐稅[illegible]商民[illegible]之下歡呼稱頌維思陳公大德特其維持商業之苦衷體恤商艱之雅意無可報之謹登報端藉表愚忱

綏化縣 林甸縣 酒商同業會 仝啓

恭頌 黑龍江保安司令部衛隊團第二營 林營長之德政

林甸位處防所及東荒各縣咽喉必經之門戶近年軍事頻仍招待過往軍隊暨駐軍防所營商戶本少担此重累勉強支持籌款無方徒喚奈何幸近由衛隊團長派二營鋪墊等項爲他縣冠每年需款只少亦需千餘萬吊[illegible]自商家以新闢之區伙食絲毫未擾商家前防去後點查鋪墊缺少若干遂擬購補林營長不特未允營長林公紹先率全營來林駐防及入街因營房尙未倒出暫在官店借住自備人以保衛商民爲天職此來接防應極力保護才是萬無騷擾商民之道理我願並追將所移鋪墊詳細開單按件核價給錢所短物件自行購置且發言我輩軍有辦公費留之何用此鋪墊願已核價即爲官入交代無論某軍接防不能再向商會索要等語賢哉營長誠爲我東省軍界中不可多得之人才可作軍官之模範也林營長少年英俊作事敏速軍紀深嚴勤勞防守[illegible]伊始即嚴禁止數事佈告週知其最要者爲本營官兵不准抓車及下鄉號糧草如赴鄉有公事時發給護照限期回營不得任意逗留鄉間有設賭販賣嗎啡鴉片等事素日至街採買須持號簽公買公賣不准賒欠貨物倘如違犯准由商農扭獲送營懲辦等因[illegible]會現以官店消耗過鉅擬即改組商號首由肯帮忙刻已改變就緒易明招待所店有招待員一名向歸防軍委派會端領餉林營長將該名義及薪餉一並取消仍由營部派人義務招待以上各端蒙營長維持省款若干減輕商担將來營長發達地面興盛皆我林公所賜也商民等此感激無似用登報端略表微忱

林甸商會率木街商等仝啓

資本金壹千萬圓

營業科目

一、海陸運送及運送辦理營業
二、倉庫營業
三、代辦及保證行爲
四、包辦勞力
五、委託購買業務
六、直接或間接運送關於資金之供給
七、關聯前各項一切之業務

◎國際運輸株式會社

專務取締役　黑田誠

本社　大連市山縣通二二一番地
信略略號ダイレンマルン、電話代表番號三一五一番、振替貯金口座大連七八番、郵便私書函大連局七三番

支店出張所

大連、營口、奉天、安東、沙河鎮、鐵嶺、開原、四平街、鄭家屯、洮南、泰來、通遼、長春、吉林、哈爾濱、下九台、松花江、伯都納、榆樹、雙城堡、傅家甸、安達站、滿溝、昂昂溪、一面坡、雅井村、屈子街、天津、青島、上海、浦鹽、釜山、草梁、新義州、大邱、仁川、京城、平壤、新義州、元山、葛麻、興咸、清津、會寧、上三峯、圖們、雄基、臺北、基隆、高雄、東京、神戶

奉天大東關

入院隨時應需

大東醫院

前日本赤十字會病院勤務

院長　森川千丈
醫員　章琴詩

電話一三四六番　中二五二號

橫濱正金銀行奉天支店

資本金壹億圓（全額拂込濟）
積立金九千九百五十萬圓

（宿直川口）
電話　日一一一番　日二二一番　中二五〇番　中四七〇番

○總行　日本橫濱
○分行所在地　東京丸之內、名古屋、大阪、神戶、下關、長崎、青島、濟南、天津、北京、香港、上海、廣東、牛莊、大連、開原、長春、哈爾濱、西貢、新嘉坡、蘭貢、卡魯末達、孟買、卡拉其、馬尼拉、斯島拉馬牙、斯馬爾、巴大必牙、利脫尼、倫敦、里昂、漢堡、鐵列其脫、納阿布吽、桑港、羅斯、安賽路斯、細西牙脫兒、紐育、利歐阿加內羅、愛布也納細愛兒斯

朝鮮銀行

本店　京城
內地支店　東京、大阪、神戶
朝鮮　釜山、大邱、平壤、鎮南浦、元山、群山、木浦、清津、會寧
滿州　大連、旅順、營口、遼陽、奉天、奉天新市街、鐵嶺、開原、長春、安東、龍井村、哈爾濱、傅家甸、天津、上海、青島
支那　浦朝斯德
露國　紐育、倫敦、巴巴、其他內外要都皆爲辦理匯兌

滿鐵
大連、周水子、金州、熊岳城、大石橋、海城、湯崗子、遼陽、蘇家屯、奉天、鐵嶺、開原、四平街、公主嶺、長春
奉天、蘇家屯、遼陽、湯崗子、海城、大石橋、熊岳城、金州、周水子、大連
大連、旅順、周水子
[illegible]

蓋敝內人來哈七年餘總未生育因經血不按日期趕前或後行經肚腹擬滯疼痛白帶非常多去歲有友人介紹曰劉氏樂仙膏治婦人經脈諸病奇効如神敝人亦未注意正逢客歲三月十五樂仙膏減價一半總購一貼價置大洋三元到家照方單用法樂仙膏貼肚臍上次日腹內見響白帶撒下至四天白帶都罄至七天諸病全愈身體殊爽經來月准受孕至於今二月產生女郎母女健壯敝歡樂非常特出保証感謝貴堂研究樂仙膏揚明四海確不虛傳介紹婦女患者病者買劉氏樂仙膏貼用功効最良逢初一十五收半價

敝人往濱江四道街東濱公司經理　和震陽啓

劉氏樂仙膏價目　大洋大貼六元　中貼四元　小貼二元　舊一元　加料十二元
歷初一十五收半價

外埠各城鎮均有代理經售處購買郵票代價將款匯本堂原班寄奉

哈爾濱道外正陽十四道街　老福春堂售處

外埠代理

奉天鼓樓南　大西門裡　小西門裡　大連　長春　吉林　雙城　[illegible]

童名秀容

樂仙膏良藥

感謝老福春堂

人造乳是下奶最有效…效…驗的藥

各埠藥房均有經售

定價
每瓶現大洋壹圓
每打現大洋拾圓

監製發行
永年西藥房

希望子息者注意

世上無有不能傳種的男子。亦無有不能生育的女子。只因男子生殖部份有了妨碍生殖性。侵害生殖機能的種種隱病。女子月事衍期。子宮寒冷。腰腿腹痛。白帶淋漓。妨害生育。所以始終無子。然而閣下的身體。粗看好像很結實的。就因閣下有妨害生殖性的隱病。尊夫人何以不得胎。尊夫人有經血不調的沉痾。只要將此種病症除去。恢復生殖機能。自然得子。本藥房經售的

育腎賓　乃補腎妙藥　治男子精不固、腰痠腿軟、一切腎病

紅緞子仙膏　種子仙丹　治精冷、不固

調經養血丸　專治婦女經血不調、赤白帶下、子宮寒冷

育腎賓定價每盒現洋一元二毛　半打六元
紅緞子仙膏每大貼現大洋四元　中貼二元加料者每貼六元（仙膏現收半價）
調經養血丸每料四元

總發行哈爾濱　金勃先藥房

◎育腎賓及紅緞子仙膏代售處列下

[illegible]

總發行哈爾濱道外十五道街　金勃先藥房

奉天中街亨得利鐘表眼鏡公司

本公司自開幕以來辱蒙各界紛紛惠顧不勝榮幸今各種新奇貨色繼續到奉較前更多爰爲力圖暢銷起見抱定薄利多賣主義定價特別克已各界諸君如欲購買非常滿意價廉物美之鐘表眼鏡等請速惠臨

老公司　大西門裡　電話九七一
新公司　中街　電話一九八三

奉天萬芝堂蔘茸莊

本堂發賣川廣藥材湯劑飲片丸散膠丹一概俱全　本堂中國電話壹千壹百四十二號

蔘茸補腎丸
此藥專治男子先天不足後天虧損少年破身太早房勞過度腎虛腎寒精輕如水不能種子陽痿不興興而不精久夢遺滑精腦髓空乏腰痛耳鳴精神短少自汗骨蒸以及婦女經脈不調赤白帶下下元虛冷久不孕育等症服此藥添精種子壯陽補腎大有奇功每匣現大洋一元一打拾元整

立止咳嗽藥
專治男女老幼諸般咳嗽不論年深日久虛損勞傷咳嗽吐血痰中帶血傷力咳嗽肺虛痰喘睡臥不安飲食少進內傷外感肺經不清此藥善能止咳定喘養血清痰能補能和能清能散管保去根永不再犯立見功效每付現大洋四角拾付三元五五付一元八角

神效虎骨酒
專治腰腿疼痛手足麻木半身不遂五勞七傷服此酒神效每大瓶現大洋二元中瓶一元

開胃止痛丸
專治男婦心胃疼痛胸膈脹滿飲食無味嘔吐惡心寒積肚痛等症服之甚效每付現大洋三角每拾付二元五五付一元參

雙合化痞膏
專貼男婦諸般積聚心胃疼痛胸膈滿脹氣逆不舒泄氣瀉痢疾遺精疝氣腰腿疼痛手足麻木小兒食積痞塊下墜脫肛肚腹疼痛常貼此膏化痞消積速效每貼現大洋四角

保胎健母丸
專治婦人久患墜胎者或一次二次或受孕之後久服此藥萬勿墜胎之患誠屬保胎之良藥每匣現大洋一元二角

牛黃上清丸
專治上焦風熱痰火內發言語蹇亂或頭肢暈咽喉不利風寒身痛聲寒不通口燥舌乾四時瘟疫眼目赤腫耳鳴等症服之神效每大盒現大洋一元小盒五角

宋氏救喉散
專治咽喉諸症單雙乳鵝喉瘟疹痘或毒經喉花柳攻喉或腫破爛漿水不進吹之立見功效每大瓶現大洋陸角小瓶參角

總號北關　宋子岐　楊名聲　孔益忱　應症分號　李豐氏　應症　本堂開設奉天省城　萬芝堂謹啓

（此藥各埠均有代售外埠函購郵費自備）

改委同賓分館

本報同賓分館前經理人業經辭職現經本社委任藍精璞君爲同賓分館經理仰該邑此後訂閱本報及刊登廣告者逕向藍經理接洽可也此佈

盛京時報營業部啓

電氣工學通信教授之開始本校教授懇切周到！講義絕對權威！

校外生部（豫科本科）講習生部（豫科本科各科）入學規則書函索即奉

電機學校　電氣講義

第一卷出來！一年修了の新制度每月廿日發行每卷約二六〇頁一回此際入學金免除普通學項電氣工學混然無比之組織…小卒生於電氣工學亦易易理解

基礎講義　校外生募集

東京神田錦町

大連電鐵汽電車票（回數券、換車券）旅順、大連汽車票廣告包辦

大連市山縣通三八番地

大連廣告社

電話八三〇四番　（當郵罪一分即送樣子）

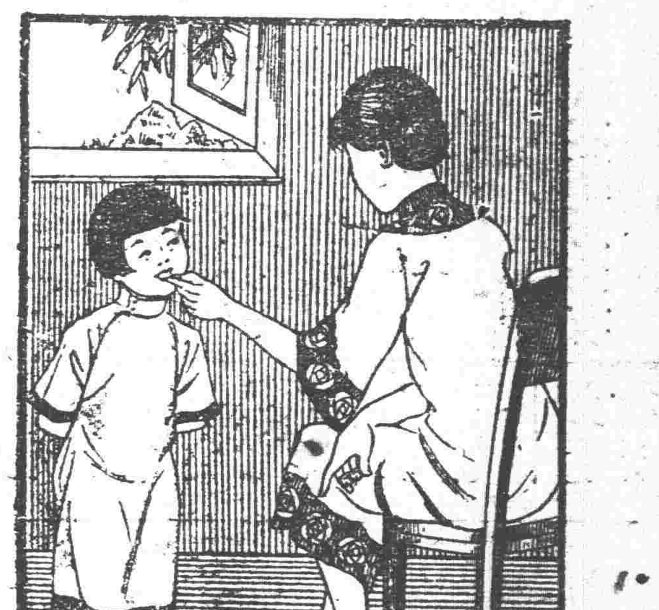

再來一個
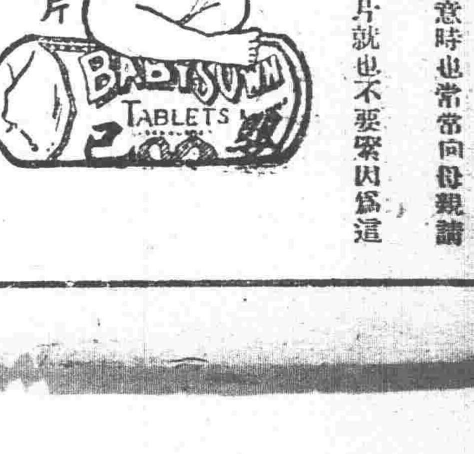
遊藝場觀衆看到得意時每每喊着請求演員再來一個小孩子吃了糖果吃到得意時也常常向母親請求再來一個然而糖果吃多了是有損小兒腸胃哩但是如果備有嬰孩自己藥片就也不要緊因爲這藥片是小兒腸胃病專藥而且味美性和小孩子吃了也許請求再來一個哩　此藥片統治小兒便秘　泄瀉　發熱　肚痛　蛔蟲　不眠　咳嗽喘急　等症嬰孩自己藥片凡經售西藥者均有出售或直寄郵票大洋六角至上海江西路六十號韋廉士醫生藥局原班郵奉一瓶可也每六瓶大洋三元郵力在內